

# ONE 101 ONE

LA RÉANIMATION EST UN ENJEU

## RAPPORT ANNUEL D'ACTIVITÉ 2021

Fonds de dotation créé le 18 janvier 2018  
Déclaration en préfecture de Paris, France  
Publication au Journal Officiel le 3 février 2018

Fonds de dotation 101 (One O One)  
27 rue du Faubourg Saint-Jacques 75014 Paris  
Tel : +33 1 76 501 101 - Email : [hello@one-o-one.eu](mailto:hello@one-o-one.eu)

[www.one-o-one.eu](http://www.one-o-one.eu)

# SOMMAIRE



## LE FONDS DE DOTATION 101 (ONE O ONE)

p 2

- Le mot Président
- La réanimation
- Notre vision
- Notre objectifs
- Notre réseau mondial de services affiliés
- Nos missions

## UNE ANNÉE EN 21 FAITS MARQUANTS

p 12

- Le bilan vu du Conseil d'Administration et du Comité de Campagne
- Les 21 faits marquants

## LA GOUVERNANCE

p 40

- Le Bureau et le Collège des Fondateurs
- Le Conseil d'Administration et le CCI
- Le Comité Scientifique

## LE BILAN FINANCIER

p 44

- Une année compliquée pour la réanimation
- Répartition des dépenses après affectation des dépenses courantes
- Les ressources et charges
- Le rapport du Commissaire aux Comptes
- Les comptes annuels 2021 (cabinet FINEXFI)

## REMERCIEMENTS

p 67





# ONE 101 ONE

LA RÉANIMATION EST UN ENJEU

**LE FONDS DE DOTATION 101 (ONE 0 ONE)**



# LE MOT DU PRÉSIDENT (1/2)

Début 2018, en préparant notre plan stratégique pour mieux armer la réanimation à faire face à ses futurs défis, nous étions conscients de la difficulté de ce qu'il fallait accomplir. Défendre une spécialité inconnue du grand public et dont la simple évocation est anxiogène, trouver les ressources pour financer le développement de nos programmes, recruter nos équipes et faire rapidement réalité notre vision pour sauver un million de vies et transformer la réanimation. Si nous pouvons être fiers de ce qui a déjà été accompli notamment au cours des 2 dernières années, nous restons inquiets et conscients que **la réanimation reste un enjeu majeur.**



**Aujourd'hui, après 5 vagues successives de la pandémie Covid, notre tâche est à la fois plus ardue et plus urgente.** Partout dans le monde, ces 5 vagues ont significativement impacté l'engagement de soignants épuisés physiquement et mentalement, lassés d'espérer une vraie revalorisation de leur statut et une amélioration de leurs conditions de travail. En nous forçant à réduire l'activité économique de nos pays parce que nos services étaient débordés, cette pandémie a montré que la réanimation était finalement essentielle à la sécurité des nations. En nous obligeant à déprogrammer massivement des soins, elle a fragilisé l'état de santé de patients vieillissants et fragiles pour laquelle deux ans de crise sont deux ans de trop. Ce sont eux qui aujourd'hui remplissent nos services de soins critiques alors que l'été approche et que les soignants se sont parfois éloignés de nos hôpitaux en situations critiques.

En France, les conclusions du rapport de la Cour des Comptes<sup>1</sup> réalisé à la demande de la commission des affaires sociales du Sénat sont sans appel et malheureusement sans surprise pour nous. **Face au vieillissement de la population et à l'augmentation de la prévalence des maladies chroniques, les besoins en réanimation ont augmenté dans des proportions comparables à l'évolution de la proportion des personnes âgées de plus de 60 ans.** Malheureusement le nombre de lits s'est stabilisé autour de 5300 et ce avec un ratio d'un.e infirmier.e pour 2,5 patients alors que ce ratio est d'un.e infirmier.e par patient dans la plupart des pays industrialisés, limitant notre agilité en cas de crise sanitaire.

1. <https://www.ccomptes.fr/fr/publications/les-soins-critiques>

## LE MOT DU PRÉSIDENT (2/2)

Ce rapport pointe également la désorganisation des soins critiques dans les territoires. **L'offre de réanimation est marquée par de fortes inégalités territoriales entre les régions.** Les inégalités de recours aux soins critiques présentent les mêmes écarts entre régions. Ni la planification hospitalière, ni les groupements hospitaliers de territoires, de taille trop réduite et n'intégrant pas l'offre de soins privée, n'ont pu apporter de réponse avant la crise sanitaire. Enfin, l'inégalité de résultats entre les services apparaît maintenant au grand jour. **Le problème des déserts médicaux et de ses conséquences pour les patients se pose donc aussi pour la réanimation.**

Dans ce contexte, **la raison d'être de notre Fonds se trouve grandement renforcée.** Le sens d'une noble mission ne pourra retenir nos soignants au service des plus fragiles si elle n'est pas reconnue et valorisée par la société civile et si nous ne leur donnons pas les moyens de soigner mieux. Malgré une levée de fonds très inférieure à nos besoins, **nous avons créé les outils indispensables pour renforcer la formation des soignants, financé des projets de recherche essentiels et accompagné patients, familles et soignants. Impossible de vous remercier assez pour votre soutien!** Il faut maintenant accélérer le déploiement de nos programmes pour que les soignants mesurent enfin les résultats de leurs efforts et se sentent soutenus dans leur mission. **En nous renouvelant votre confiance, en vous engageant par vos dons et actions, vous ferez de 2022 et des années suivantes des années de connexion.** Connexion des services affiliés à nos plateformes de collecte de données, de formation et de téléexpertise. Connexion des chercheurs au but de leurs travaux lorsque les résultats sont appliqués avec rigueur. Enfin, connexion des patients et des familles à ceux qui œuvrent lorsque la vie est menacée. **La relation qui s'installe entre ceux que la réanimation a sauvés et les acteurs de ce miracle est source d'une indicible satisfaction. Par vos dons, vous méritez de ressentir l'émotion et la fierté que nous ressentons face à la plénitude de ces « deuxièmes vies ».** Dès le 11 Octobre 2022, date de notre premier dîner de gala, nous vous fixerons 2 rendez-vous annuels pour mesurer ensemble le chemin accompli et tracer la voie de nos succès futurs. **Nous sommes plus que jamais déterminés à agir avec vous pour développer 101, en mobilisant des soignants mieux armés par les data pour transformer la réanimation et répondre aux besoins de ceux que nous aimons parce que in fine, c'est de nos vies et des leurs qu'il s'agit. D'avance, un immense merci pour votre soutien.**

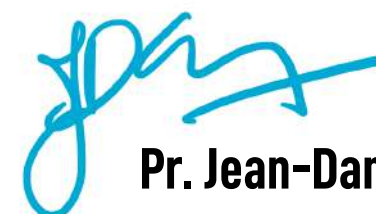

**Pr. Jean-Daniel Chiche**  
Président



# LA RÉANIMATION : LA MÉDECINE GÉNÉRALE DES DÉTRESSES VITALES



- ❖ La réanimation est la spécialité qui prend en charge **les patients dont la vie est directement menacée** par la défaillance d'un ou plusieurs organes vitaux. Toutes les maladies ou accidents peuvent conduire en réanimation (infections graves, arrêts cardiaques, cancer, accidents de la route, AVC...). **En moyenne, chaque individu passera en réanimation au moins 2 fois dans vie.**
- ❖ Les progrès de la réanimation ont **rendu possibles et accompagné ceux de toutes les autres spécialités médicales ou chirurgicales** (e.g., ventilation artificielle, des techniques de dialyse, d'assistance circulatoire).
- ❖ Le patient de réanimation est connecté à des **dispositifs médicaux high-tech** pour la surveillance et le traitement des défaillances d'organe(s).
- ❖ **Spécialité coûteuse**, la réanimation engage 20 à 30% des dépenses hospitalières.

## LES ENJEUX DE LA SPECIALITE

### UNE AUGMENTATION DES BESOINS EN RÉANIMATION DE 35 À 46% D'ICI 2030

- ❖ Vieillesse de la population et incidence croissante des comorbidités sous la pression de facteurs environnementaux
- ❖ Changements significatifs dans les modes de vie et les valeurs sociales

### LES CHANCES DE SURVIE PEUVENT ÊTRE 3X MOINS IMPORTANTES D'UN CENTRE À L'AUTRE

- ❖ Les processus de soins sont complexes et en évolution constante
- ❖ Les bonnes pratiques sont incomplètement appliquées et les équipes soignantes ne sont pas suffisamment soutenues et accompagnées

### TROP DE MALADIES CONDUISANT EN RÉANIMATION SONT MAL COMPRIS

- ❖ Un patient sur 5 entrant en réanimation décède
- ❖ La mortalité atteint 40 à 50% pour le choc infectieux ou les insuffisances respiratoires graves



# NOTRE VISION : ACCÉLÉRER L'ÉMERGENCE D'UNE RÉANIMATION DE PRÉCISION



## UTILISER LE FORMIDABLE POTENTIEL DE LA DATA...

- ❖ La connexion des dispositifs médicaux utilisés en réanimation à un système d'information permet de collecter de **6 000 à 10 000 points de données par jour et par patient**.
- ❖ Le traitement de ces données permet :
  - **D'évaluer** de manière précise et objective la **performance des services de réanimation**
  - **De faire progresser les équipes** en leur permettant de mesurer l'impact de leur processus de soins
  - **De rationaliser le diagnostic et la prise de décision** dans des situations médicales complexes
  - **Développer** des algorithmes d'intelligence artificielle et de des techniques de « deep learning » pour faire émerger **une médecine de précision**.



## TOUT EN METTANT L'HUMAIN AU CŒUR DE LA RÉANIMATION

- ❖ Le passage en réanimation est une expérience traumatisante pour les patients et leurs familles
- ❖ Pour réduire le stress post-traumatique, il est nécessaire de mettre l'humain au cœur de la réanimation à travers :
  - La mise en place de **programmes d'accompagnement des patients et de leurs familles** au long et au décours de leur séjour en réanimation
  - La **formation des soignants** à une prise en charge plus humaine
  - La **création de groupes de soutien et d'un réseau social** pour les patients et les soignants

## 101 : LE CODE POUR TOUT CHANGER

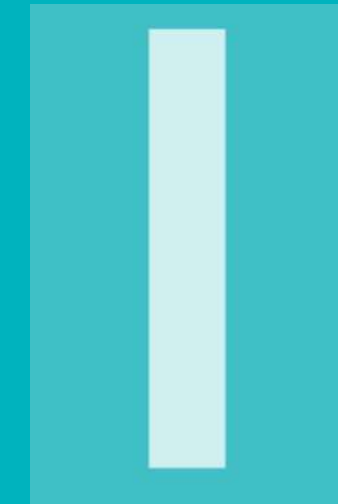

Bien portant et en pleine possession de ses moyens physiques, l'être humain avance debout, solide sur ses jambes. IL EST EN ÉTAT DE SANTÉ « 1 »

Une maladie ou un accident de la vie peut le contraindre à quitter provisoirement sa condition. Vulnérable et en danger de mort, IL ENTRE EN RÉANIMATION DANS UN ÉTAT « 0 »

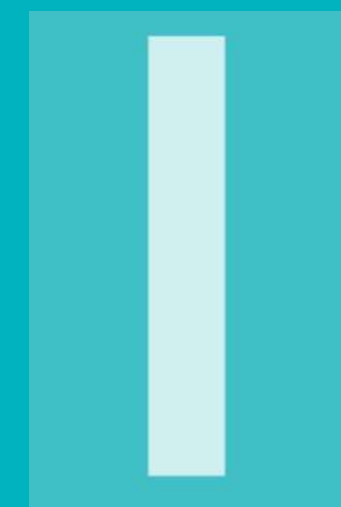

Le personnel soignant ne cible qu'un seul et unique objectif : **PERMETTRE AU PATIENT DE RECOUVRER SON ÉTAT « 1 »** avec des qualités optimales de récupération

# NOTRE OBJECTIF : SAUVER UN MILLION DE VIES EN 4 ANS



Nous accélérons l'implémentation des meilleures pratiques de réanimation, la découverte de nouvelles connaissances à travers des programmes de recherche innovants et le lancement de programmes d'accompagnement des patients et leurs familles.

NOS ACTIONS DE RECHERCHE

NOTRE PLATEFORME DANS NOTRE RÉSEAU DE SERVICES DE RÉANIMATION AFFILIÉS

NOTRE IMPACT

## "MIEUX COMPRENDRE"



Nous identifions les pratiques de référence en réanimation et bâtissons un programme pluriannuel de recherche clinique appliquée, en utilisant l'intelligence artificielle et les nouvelles technologies de l'information



## "MIEUX SOIGNER"

Nous partageons les meilleures pratiques, pilotons leur implémentation systématique guidée par les datas pour une meilleure performance des équipes soignantes (SATISFACTION)

## "MIEUX ACCOMPAGNER"



Nous accompagnons les patients et leurs familles pour mieux vivre la réanimation pendant et après le séjour et assurer un retour à une « seconde » vie normale et de qualité



Objectif:  
**1 MILLION DE VIES**  
sauvées en 4 ans



# NOTRE RÉSEAU MONDIAL DE SERVICES DE RÉANIMATION AFFILIÉS

**1204** services de réanimation repartis dans 66 pays font partie du réseau One O One au 31 décembre 2021.

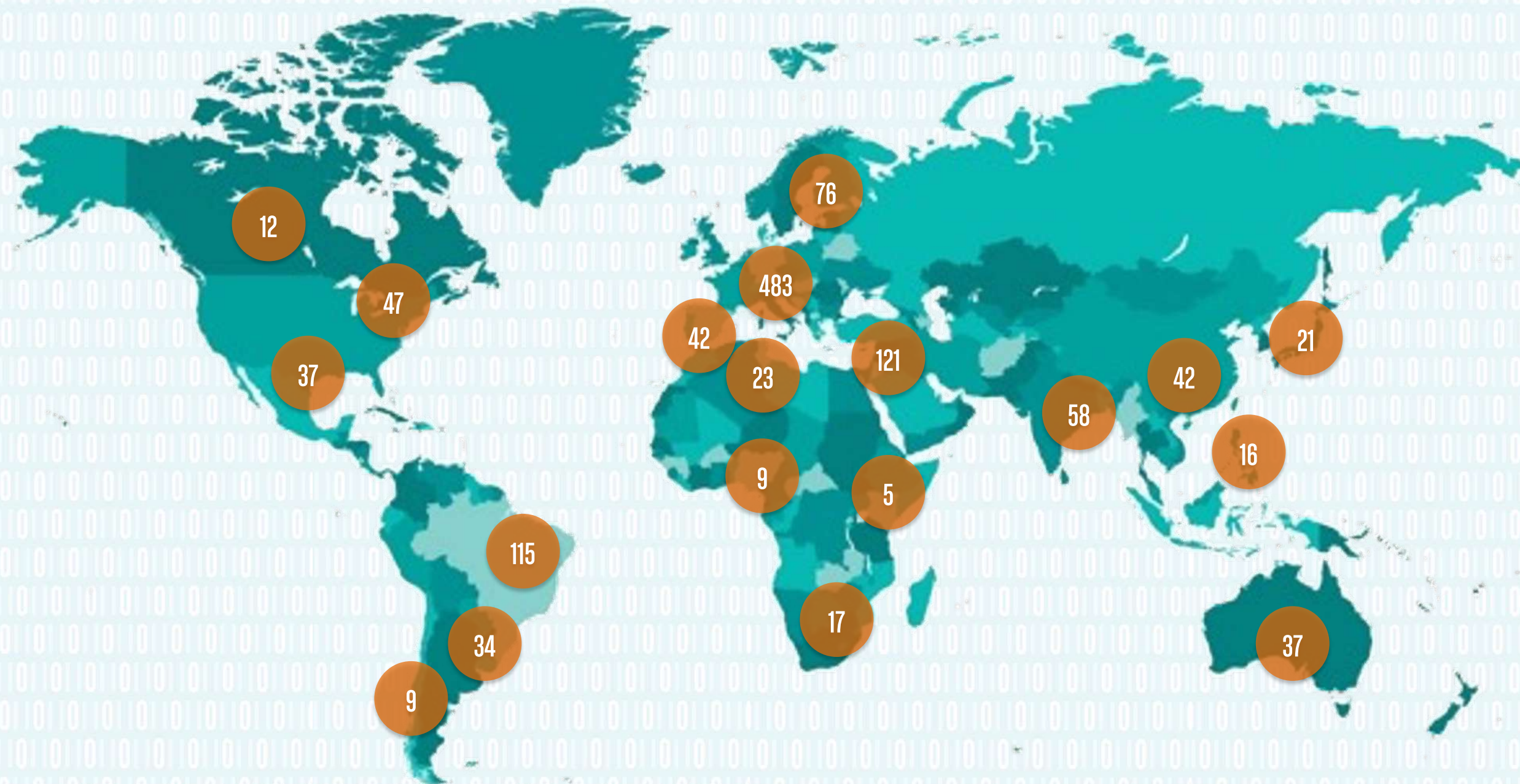

**ACCÈS À DES DONNÉES DE PLUS DE 100 000 PATIENTS UNIQUES / MOIS**

66 pays - 32 conseillers scientifiques - 66 coordinateurs de programmes - 180 cliniciens experts



## NOS MISSIONS : MIEUX COMPRENDRE

Financer des programmes innovants de recherche clinique et fondamentale et investir le territoire des nouvelles technologies, de l'intelligence artificielle et des techniques de « machine learning » pour accélérer la découverte et apprendre avec chaque patient traité.



### OBJECTIF: ACCÉLÉRER LA DÉCOUVERTE



La compréhension des principaux syndromes nécessite un effort de recherche comparable à ceux qui ont fait progresser la cancérologie. Les essais cliniques sont trop peu nombreux et trop longs. La richesse des données collectées en réanimation permet d'investir pleinement le territoire de l'intelligence artificielle et du « machine learning » pour bénéficier pleinement de l'expérience accumulée en soignant chaque patient et fusionner recherche clinique et soins. **Nous souhaitons financer ou coordonner des programmes de recherche s'appuyant sur une stratégie visionnaire avec 4 points centraux:**

- 1. Mettre en œuvre des essais cliniques avec un méthodologie adaptative innovante** basée sur des statistiques bayésiennes. Particulièrement adapté aux problématiques de réanimation, ce type d'essais permet de diminuer le nombre de patients à inclure et de réduire le temps nécessaire à l'implémentation pratique des résultats.
- 2. Utiliser l'intelligence artificielle et les techniques de "machine learning"** pour développer des algorithmes permettant de définir les stratégies de traitement adaptées à chaque patient et de mieux prédire son évolution.
- 3. Financer la recherche fondamentale** susceptible de donner rapidement des applications cliniques validées par des essais « translationnels »
- 4. S'appuyer sur un réseau international de services de réanimation appliquant les bonnes pratiques cliniques** et engagés dans des programmes de recherche clinique



# NOS MISSIONS : MIEUX SOIGNER

Implémenter les bonnes pratiques pour une meilleure qualité des soins et une performance optimale des équipes grâce à **SATISFACTION** : un programme unique combinant formation des soignants et utilisation intensive des données médicales pour évaluer et améliorer la performance des services de réanimation et réduire la mortalité à iso-moyens humains et matériels.



**1 TAUX DE CONFORMITÉ AUX BONNES PRATIQUES**  
= Niveau d'implémentation de SATISFACTION



**2 NOMBRE DE PATIENTS SOIGNÉS**  
= Nombre de services affiliés x Nombre moyen de lits par service x Taux d'occupation moyen



**3 BAISSÉ DE LA MORTALITÉ**  
= % de baisse de la Mortalité observée / Mortalité prédite dans les centres actifs de 101



- 1
- 2
- 3

	2021/22	2022/23	2023/24	2024/25	Bilan 4 ans
Mortalité initiale	0,32	0,26	0,23	0,20	
Mortalité post-SATISFACTION	0,17	0,15	0,14	0,14	
Nombre de services actifs	1 200	3 000	4 200	5 000	
Nombre de patients / an	960 000	2 550 000	3 570 000	4 500 000	11 580 000
<b>Nombre de vies sauvées</b>	<b>144 000</b>	<b>280 500</b>	<b>321 300</b>	<b>270 000</b>	<b>1 015 800</b>

# NOS MISSIONS : MIEUX ACCOMPAGNER

Atténuer le traumatisme et l'impact psycho-social de la réanimation à travers le déploiement de programmes d'accompagnement des patients et des familles pendant et après le séjour en réanimation afin de d'assurer la qualité des lendemains et le retour à une vie normale.



## OBJECTIF : HUMANISER LA RÉANIMATION



De la réduction des nuisances sonores et visuelles à l'élargissement des horaires de visite, il reste énormément de travail pour humaniser la réanimation. Les patients et leurs proches doivent être soutenus dans toutes les étapes de rééducation et de reconstruction, indispensables à la reprise d'une vie familiale, sociale et professionnelle de qualité. Les équipes soignantes doivent être accompagnées dans la mise en place des outils du « mieux vivre la réanimation » et la mobilisation des meilleurs ambassadeurs de notre cause: les patients.



## LES OUTILS

- ❖ Une application 101 pour accompagner les patients et leurs familles tout au long de leur séjour en réanimation, application incluant des livrets d'information sur la réanimation pour les services affiliés
- ❖ Un réseau social dédié à la réanimation et rassemblant les soignants en réanimation et les anciens patients
- ❖ Favoriser l'ouverture des services aux familles 24h/24
- ❖ Création d'un réseau international de psychologues formés à la réanimation et son impact
- ❖ Un MOOC « mieux vivre la réanimation » pour accompagner les équipes dans l'humanisation de la réanimation (journaux de bords, mobilisation précoce, diminuer des nuisances, consultations post-réanimation, etc.)





© Chuv 2020

# 2021 EN 21 FAITS MARQUANTS





# LE BILAN VU DU CONSEIL D'ADMINISTRATION & DU COMITÉ DE CAMPAGNE

En 2021, One O One a fêté ses 3 ans, sécurisé par l'importante levée de fonds de plus de 2.6M€ réalisée en 2020. Fort de cet acquis, l'année a été marquée par le déploiement de nos priorités autour de nos trois missions (mieux comprendre, mieux soigner, mieux accompagner) tout en renforçant les équipes internes. Parmi les priorités de 2021, nous retenons en particulier les **aides aux familles endeuillées et aux orphelins du COVID à travers l'opération des Gardiens de l'Espoir**, les bourses allouées à **5 programmes de recherche en Belgique**, le lancement d'une **web app pour aider les patients et leurs familles** déployée dans nos hôpitaux pilotes, et la **connexion d'une cinquantaine de centres de réanimation pour initier notre programme SATISFACTION 101** pour l'amélioration continue des pratiques et de la performance des services.

Cependant, 2021 a aussi été marqué par **une levée de fonds en numéraire faible et décevante de 147k€** (hors produits liés aux formations RCP et subvention de l'état liée aux recrutements d'alternants), à nuancer cependant par deux familles d'appuis très significatifs : **l'obtention d'un financement par le biais du Programme Hospitalier de Recherche Clinique** pour un de nos programmes de recherche sur la ventilation artificielle et plus de **480k€ en valeur marchande d'appuis en mécénat**. Ceci nous a conduit à agir avec prudence et a ralenti notre recrutement, avec un impact sur le déploiement des solutions construites.

Evidemment, rien de ceci n'aurait été possible sans les équipes exceptionnelles de One O One, les membres du Conseil d'Administration et du Comité Consultatif d'Investissement, le Comité Scientifique, l'incroyable dévouement des soignants en réanimation qui ont tenu bon - vague après vague-, les amis et donateurs personnes morales ou particuliers. Tous, vous nous motivez pour continuer.

Ces acquis donnent une base solide pour qu'en 2022, nous puissions poursuivre le déploiement et l'amélioration de nos solutions. Cependant, il est essentiel de finaliser une campagne de levée de fonds indispensable à la réalisation de nos objectifs et au succès de nos missions. Transformer la réanimation ne se fera pas sans vous. **Donner, c'est agir aujourd'hui pour mieux vivre demain.**

**Nicolas Harlé**  
Président du Conseil d'Administration

**Olivier Abergel**  
Président du Comité de Campagne

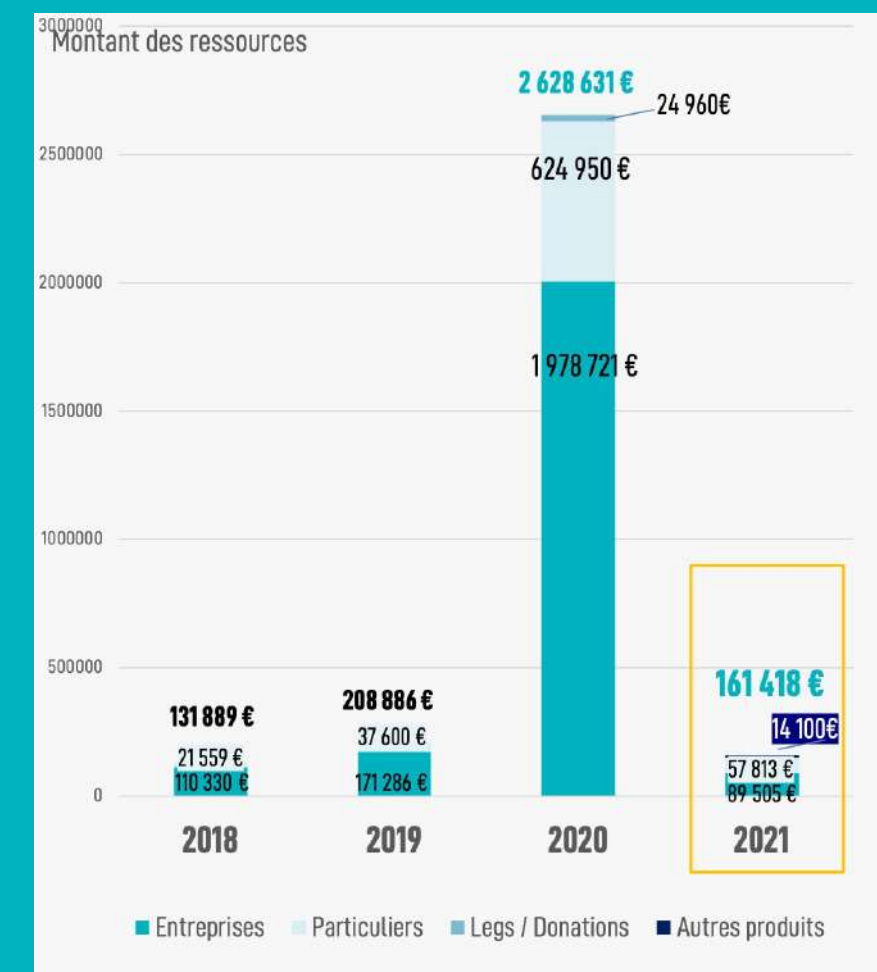



# 2021 : LES TEMPS FORTS

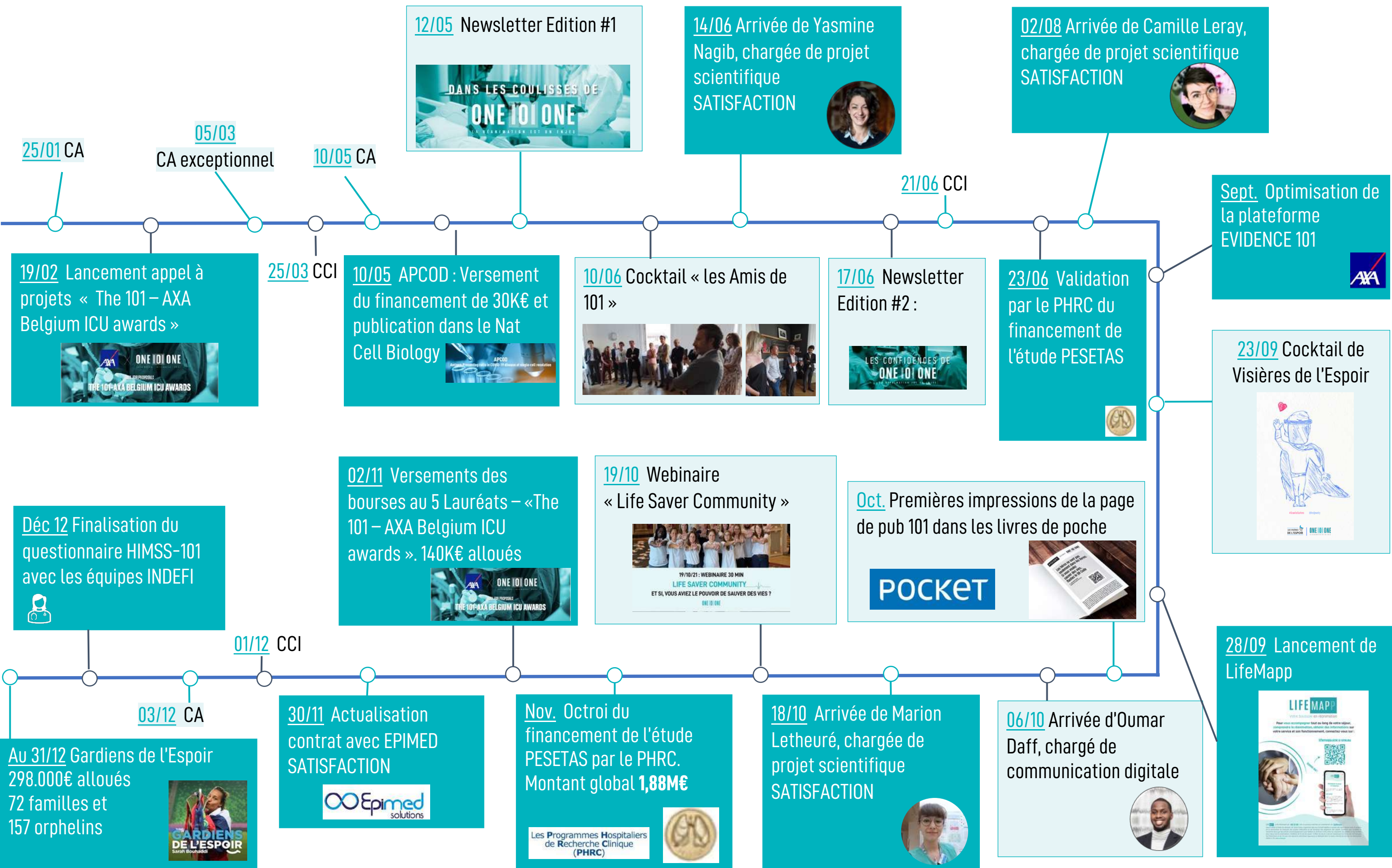

# FAIT #1 : UNE COLLECTE EN BAISSÉ ... MAIS DES DONATEURS FIDÈLES

Après une année 2020 exceptionnelle en termes de collecte (+2,6M€), la levée de fonds n'a atteint qu'un modeste total de 147 318 €, en raison (i) d'un contexte où les mesures sanitaires et restrictions perdurent, (ii) de la saturation générale de l'opinion publique sur les sujets de réanimation et de Covid-19 ou (iii) de l'annulation de nombreuses actions ou événements de collecte en 2021 (gala, événement grand public etc.) reportées en 2022. Pour autant, les efforts de fidélisation menés par l'équipe One O One ont été bénéfiques auprès de nos donateurs particuliers et entreprises mécènes.

Objectif 2021	Total Dons	% objectif
2 400 000 €	147 318€	6,1%

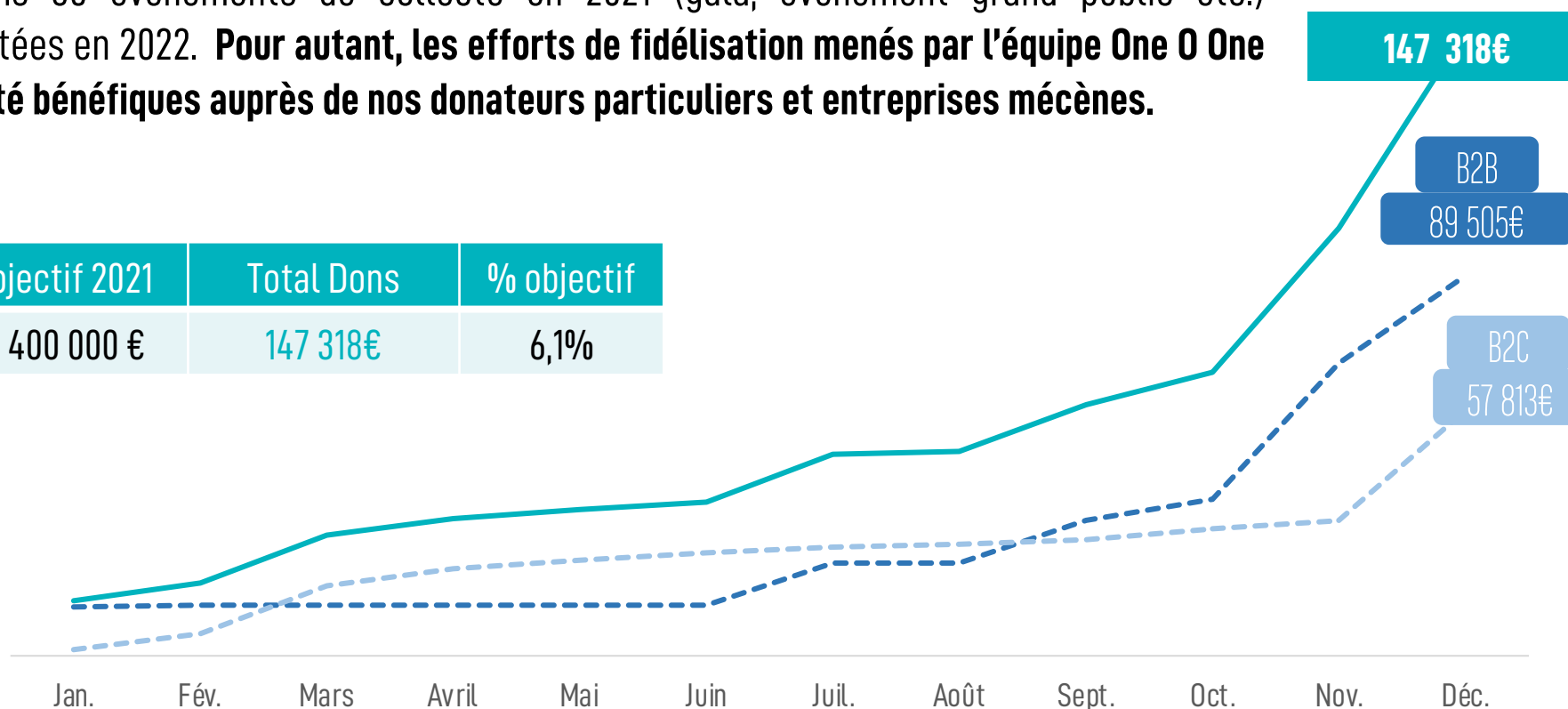

## SOURCE DES DONS

- 57% de dons spontanés en provenance des particuliers et entreprises mécènes
- 19% de dons liés à la campagne de fin d'année « 2021 Secondes Vies »
- 11% de dons liés à des rebonds d'action du Fonds (webinaires, conférences...)
- 6% de dons liés à des communications (newsletters, welcome pack)
- 4% de dons réguliers
- 3% de dons liés à des collectes (entreprises, particuliers, microDon...)

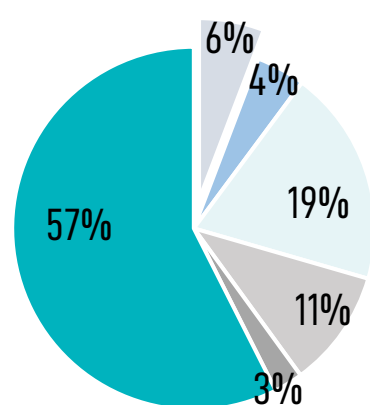

	VALEUR	VOLUME	DON MOYEN
B2B :	89 505€	14	6 393€
B2C :	57 813€	664	170€



One O One fait face à une diminution de sa collecte en 2021, mais le Fonds a pu compter sur un socle fidèle de donateurs particuliers et entreprises mécènes: sur les 14 donateurs BtoB, 9 ont renouvelé leurs engagements au profit du progrès de la réanimation. Pour les donateurs particuliers (*hors donateurs réguliers*), 56% des dons sont issus de donateurs ayant au moins donné 2 fois.

## LES GRANDS DONATEURS 2021

Grands donateurs	Dons 2021	Cumul 2018-2021
* NextStageAM	17 000€	34 000€
ALD Automotive	14 660€	179 660€
AXA Belgique **	10 000€	137 500€
Jasmin capital	10 000€	10 000€
F.M. (particulier)	10 000€	10 200€
INFIPLAST	10 000€	10 000€
BOLLORÉ TRANSPORT & LOGISTICS	10 000€	10 000€
LE SIÈCLE	5 000€	10 000€
MGA TECHNOLOGIES	3 000€	18 000€

\*Engagement pluriannuel de 50K € sur 3 ans, à partir de 2020

\*\* hors collecte collaborateurs AXA Belgique égale à 12 257 euros en 2020



## FAIT #2 : ILS APPORTENT LEURS COMPÉTENCES, LEURS PRODUITS AU SERVICE DU PROGRÈS DE LA RÉANIMATION

La réalisation des missions sociales et l'accompagnement du développement de notre organisation est aussi rendue possible grâce à l'engagement exceptionnel de nos partenaires mécènes qui nous mettent à disposition leurs compétences, leurs produits, leurs réseaux, leurs temps. **En 2021, la contribution totale de nos partenaires mécènes totalise une valeur marchande estimée à 430 574€.**

Mission	Sujet	Partenaires mécènes	Description	Estimation (HT)
Mieux soigner	Questionnaire HIMSS		Création du questionnaire HIMSS par <b>INDEFI</b> pour évaluer la maturité informatique des services de réanimation auprès de plus de 10.000 contacts	17 000 €
Mieux accompagner	Second Life by One O One	 <b>Sociabble</b> 	Mise à disposition gratuite de la plateforme <b>Sociabble</b> pour mettre en place le premier réseau social dédié à la réanimation et création des visuels par <b>Brainsonic</b>	98 100 €
	Développement et mise en place de LifeMapp	 <b>Sofinco</b>  <b>LA MANUFACTURE CACD2</b> 	Développement et mise en place du lot 1 par <b>Sofinco</b> et <b>CACD2</b> , accompagnement juridique sur le déploiement du lot 2 (journal de bord) avec l'analyse d'impact par <b>BCTG</b>	N.C.
Fonctionnement interne	Comptabilité		Don en nature d'une partie des prestations de <b>PRA-Expertise</b>	22 844 €
	Collecte	 <b>iRaiser</b>  <b>actito</b>	Support à la mise en place des plateformes de collecte ( <b>iRaiser</b> , <b>Actito</b> )	
	Accompagnement au développement	 <b>adjuvoo</b> 	Accompagnement au développement des ressources humaines de 101 par <b>Adjuvoo</b> et à la mise en conformité RGPD par <b>BCTG</b>	
Communication	Relations Media		Don en nature d'une partie des prestations d'accompagnement par l'attachée de presse	292 630 €
	TV- Régie publicitaire	 <b>france.tv</b>  <b>TF</b>  <b>L'EQUIPE TV</b>  <b>TF1</b>  <b>CANAL+</b>	Diffusion gratuite du court métrage « Ma Seconde Vie » sur plusieurs chaînes de télévision début 2021: <b>M6, France TV, Téléfoot, L'équipe TV, TF1, Canal + et BFM TV</b>	
	Digital – SEA		Don de <b>Google</b> Grants pour améliorer le référencement de 101 sur le moteur de recherche	







# FAIT #3 : LA DATA, AU CŒUR DU PROGRAMME 101 POUR SAUVER DES VIES

## LE SYSTÈME 101 EPIMED MONITOR

Développé en étroite partenariat avec la société brésilienne Epimed, le **Système 101 Epimed Monitor** permet de se connecter directement sur le système d'information d'un service de réanimation afin de collecter automatiquement des données patients anonymisées, la compliance avec les protocoles de soins et l'adhésion aux bonnes pratiques, la survenue de complications, les scores de gravité et des indicateurs d'utilisation de ressources. Les données restent la propriété des centres et sont stockées sur des serveurs maintenus par un hébergeur agréé pour les données de santé, en totale conformité avec les réglementations françaises et européennes.

Les centres sont responsables de l'information des patients et de l'obtention du consentement pour une utilisation de leurs données anonymisées à des fins d'amélioration de la performance. L'utilisation des données à des fins de recherche fait l'objet d'un consentement spécifique.



## EN 2021

- ✓ Evolution de la collaboration 101-Epimed
- ✓ Optimisation de la plateforme
- ✓ Connexion de **32 centres français**, **9 centres belges** et **7 néerlandais** à la plateforme 101-Epimed
- ✓ 140 centres en préparation pour 2022

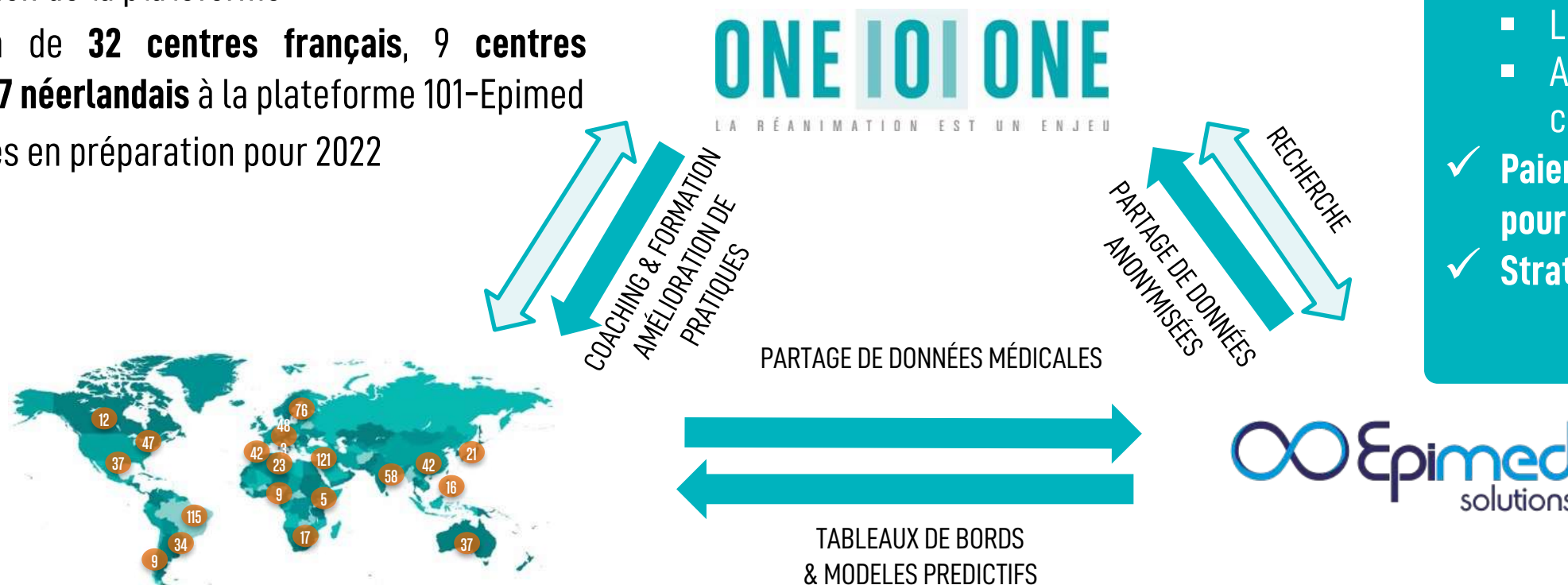

## NOUVELLE OPPORTUNITÉ POUR 2022

- ✓ **Conversion de clients Epimed en centres 101**
  - 3 mois gratuits + 3 mois de réduction
  - Le package Satisfaction
  - LifeMapp + Second Life
  - Accès aux plateformes de recherche pour les centres performants
- ✓ **Paiement échelonné des prestations Epimed pour 101**
- ✓ **Stratégie de communication commune**

# FAIT #4 : VERS L'AMÉLIORATION CONTINUE DES PRATIQUES DES SOIGNANTS

## NOUS NE SOMMES PAS TOUS ÉGAUX FACE À LA RÉANIMATION



Il y a une inégalité dans l'accès à des soins de qualité et tous les patients n'ont pas les mêmes chances de survie. Il faut réduire l'hétérogénéité dans la qualité des soins

- ❖ La mortalité du COVID sévère peut varier de **8 à 80%** pour des patients comparables
- ❖ Seulement **18%** des patients sous ventilation artificielle sont ventilés selon les recommandations internationales
- ❖ Les mesures à prendre dans les 6 premières heures de traitement du sepsis sont appliquées dans moins de **35%** des cas
- ❖ La mortalité de l'infarctus est **2,3** fois plus élevée dans les 10% des services de réanimations les moins performants.

EVIDENCE 101 powered by AXA

### La plateforme de formation continue



## Un partenaire majeur engagé



Développement de la plateforme Evidence 101 et recrutement d'une équipe scientifique opérationnelle grâce au soutien financier d'AXA



## Une équipe scientifique

Recrutement de 3 infirmières de réanimation entièrement dédiées au développement du programme SATISFACTION (production de contenus scientifiques, implémentés sur la plateforme Evidence 101)



Yasmine Nagib



Camille Leray



Marion Letheuré



EN 2021

Face à cet enjeu d'inégalité d'accès à des soins de qualité pour tous et grâce au financement de son partenaire majeur AXA, One O One continue le développement de la plateforme de formation continue EVIDENCE 101 à destination du personnel soignant qui ouvre accès à un contenu scientifique créé et mis à jour par une équipe dédiée de One O One, aidée de 32 conseillers scientifiques et 180 experts cliniques. Organisée en **14 domaines spécifiques**, la plateforme est accessible **aux centres engagés dans le programme SATISFACTION** et comprend des cours, diaporamas commentés, articles scientifiques, procédures et protocoles, vidéos et enregistrement de webinaires, ainsi que des outils d'auto-évaluation. Un module d'**e-learning** permettant le suivi précis du parcours pédagogique des membres de l'équipe soignante par l'équipe projet et les tuteurs 101 est en cours de finalisation.



## Amélioration de la plateforme

Une plateforme améliorée, plus puissante et intégrée dans un écosystème « e-learning, qualité & sécurité ». Connexion à la plateforme data Epimed







## FAIT #5 : MESURER LE DEGRÉ D'INFORMATISATION DE LA SPÉCIALITÉ

Notre monde est en pleine transformation numérique et la réanimation ne fait pas exception. HIMSS (Healthcare Information and Management Systems Society) fournit des données sur le niveau d'informatisation des hôpitaux complets, mais il n'y a pas de données spécifiques sur les services de réanimation. Pour One O One, il est essentiel de connaître le degré de maturité informatique de notre discipline. Ainsi, l'étude 101-HIMSS a pour objectif principal d'évaluer le niveau d'informatisation des services de réanimation afin

- D'estimer le potentiel d'amélioration rapide de la qualité des soins et de la performances des équipes de réanimation grâce aux données
- De prioriser la connexion de nos centres
- D'établir une image précise de la situation internationale
- De stimuler le développement de la prochaine génération de PDMS spécifiques aux unités de soins intensifs par les partenaires industriels.

➔ EN 2021



Avec la mise à disposition de deux consultants seniors et d'un manager, le cabinet de Conseil **INDEFI** a souhaité mettre son expertise au service de One O One au titre de mécénat de compétences, pour accompagner l'élaboration et la mise en place d'un questionnaire dédié à la réanimation, à travers la classification informatique de santé HIMSS.

Mécénat compétences 2021

8,2 k€ (valeur marchande 17 k€)



**2022** Le lancement de cette étude mondiale auprès de plus de 12K contacts internationaux (professionnels de la réanimation) est prévu pendant premier trimestre de l'année 2022.

Le nombre de services de réanimation qui utilise un Patient Management Data System est inconnu et nous avons des raisons de croire que le niveau d'informatisation de la réanimation est bien inférieur à celui d'autres spécialités comme la radiologie.





# FAIT #6 : MIEUX COMPRENDRE LE SYNDROME DE DÉTRESSE RESPIRATOIRE AIGÜE (SDRA)

Chaque année (hors Covid), près de **20 millions** de patients sont placés sous respiration artificielle pour une insuffisance respiratoire aiguë. Le syndrome de détresse respiratoire aiguë (SDRA) est la forme la plus grave d'insuffisance respiratoire. **40%** des patients qui développent un SDRA en meurent. Une part significative des patients avec un SDRA sont exposés à des stratégies de ventilation inadaptées.



## LANCEMENT DE L'ÉTUDE PESETAS

**PESETAS** est un projet de recherche clinique lancé à l'initiative de One O One, conçu et mené par le Pr JD Chiche et le Pr A Demoule. **PESETAS** vise à **identifier si une approche personnalisée des réglages de ventilation mécanique améliore le pronostic des patients atteints de SDRA et permet de définir les nouvelles pratiques de référence en terme de protection pulmonaire**. Les études pilotes ont été menées par 101.



EN 2021

- ✓ Février : soumission du projet pour demande de financement au PHRC
- ✓ **Juin : Sélection du projet pour financement!**
- ✓ Novembre : **Notification d'un financement du PHRC** pour un **montant total de 1,88M €**
- ✓ Octobre: conférence tripartite et recrutement d'un Chef de Projet par la DRCI Ile de France (G. Masson)

## OPPORTUNITÉ 2022

Mise en place d'une plateforme d'essais cliniques portant sur le SDRA incluant (1) PESETAS - (2) RELAX (Pr L.Papazian - financement PHRC) - (3) STRIVE: étude randomiser les survivants des études 1 & 2 entre suivi traditionnel ou intervention de suivi multidisciplinaire (médecin traitant, psychologue, kinésithérapeute, ergothérapeute, etc.).

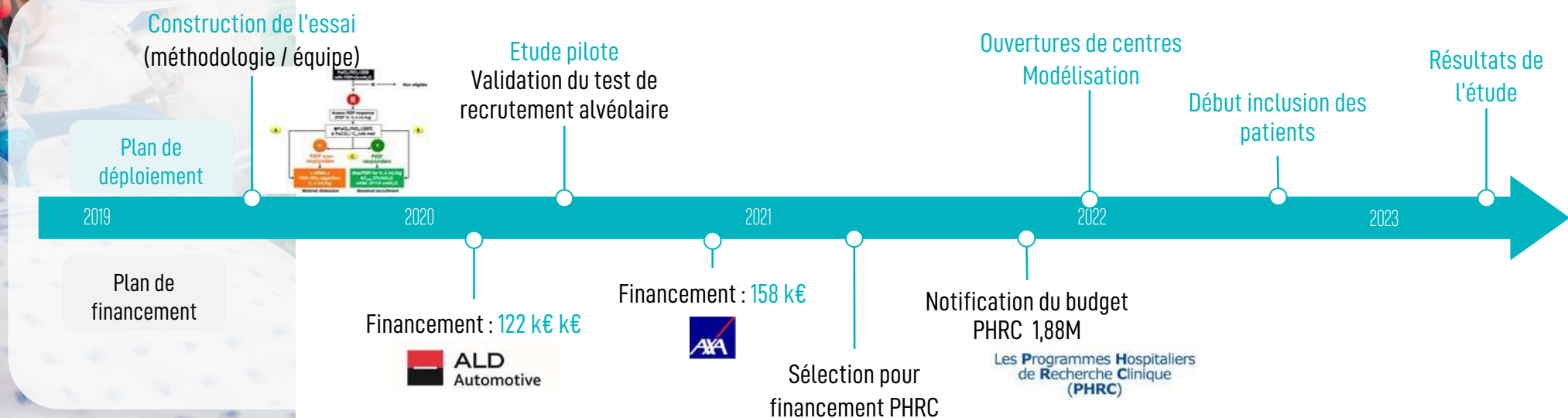



# FAIT #7 : LANCEMENT DU PREMIER APPEL À PROJETS EN



Au cœur de la première vague de la Covid-19 en 2020, AXA Belgique et ses collaborateurs se sont mobilisés au profit de One O One pour soutenir le progrès de la réanimation. Cette mobilisation exceptionnelle a permis de collecter un montant total de **140 000 €**.

D'un commun accord, nous avons lancé le 19 février 2021 l'appel à projets « **101 - AXA Belgium ICU Awards** » pour financer des projets visant améliorer la qualité des soins et l'expérience des patients de soins intensifs et réanimation en Belgique.

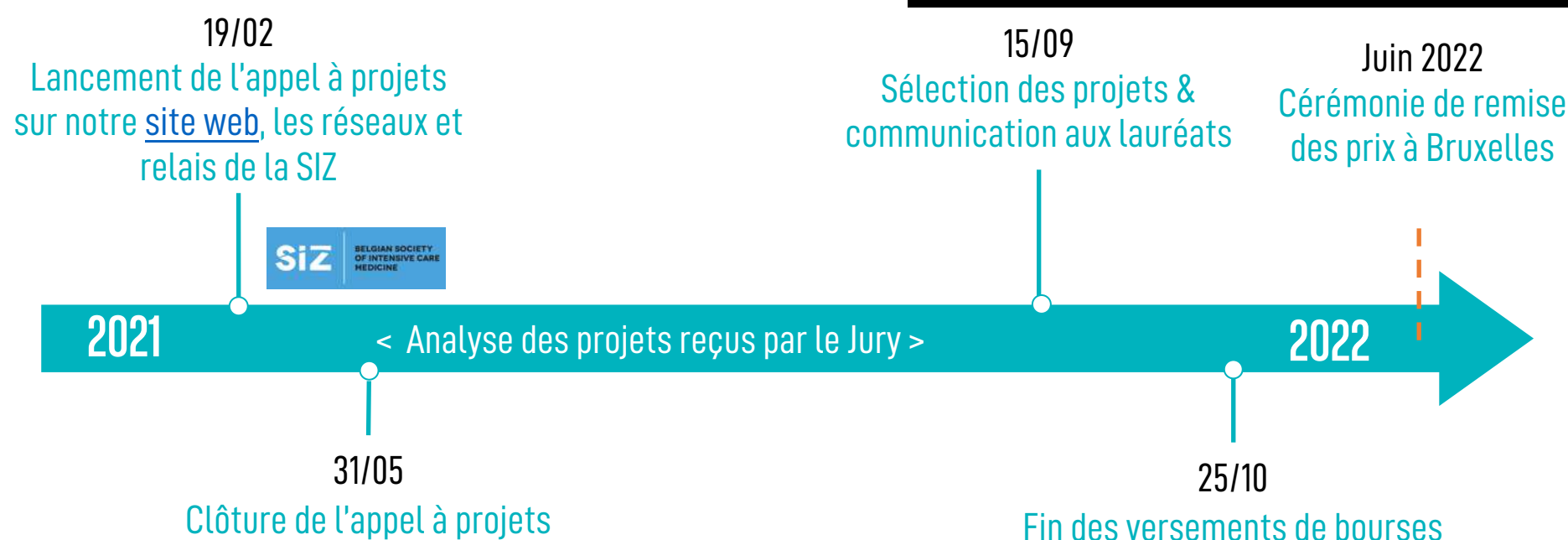

## LES LAURÉATS

### Catégorie « CLINICAL OR BASIC RESEARCH »

**Dr S. Robinet**, Head of Clinic, ICU - CHU Sart-Tilman, Liège  
 Projet : « **Unsupervised clustering of COVID-19 in hospitalized patients, derived from their immune profile** »

Bourse : **20K €**

**Pr D. Dauwe**, Assistant Professor - ICU - University Hospital, Leuven  
 Projet : « **Cardiac functional phenotypes and repercussions on disability one year after intensive care unit admission for severe acute covid-19 disease** »

Bourse : **20K €**

**Dr E. Gouvea- Bogossian**, PhD candidate - ICU - Erasme-ULB Hospital, Brussels  
 Projet : « **Ketone Therapy to Reduce Energy Dysfunction after Severe Traumatic Brain Injury** »

Bourse : **40K €**

### Catégorie « QUALITY IMPROVEMENT »

**Dr AF Rousseau**, Head of Clinic- ICU- University Hospital, Liège  
 Projet : « **Humanizing intensive care: from team debriefing to optimization of care delivery** »

Bourse : **40K €**

### Catégorie « BETTER SUPPORT »

**Ms A. Boury**, ICU - University Hospital, Ghent  
 Projet : « **ICU: a matter of Family-centered Care** »

Bourse : **20K €**



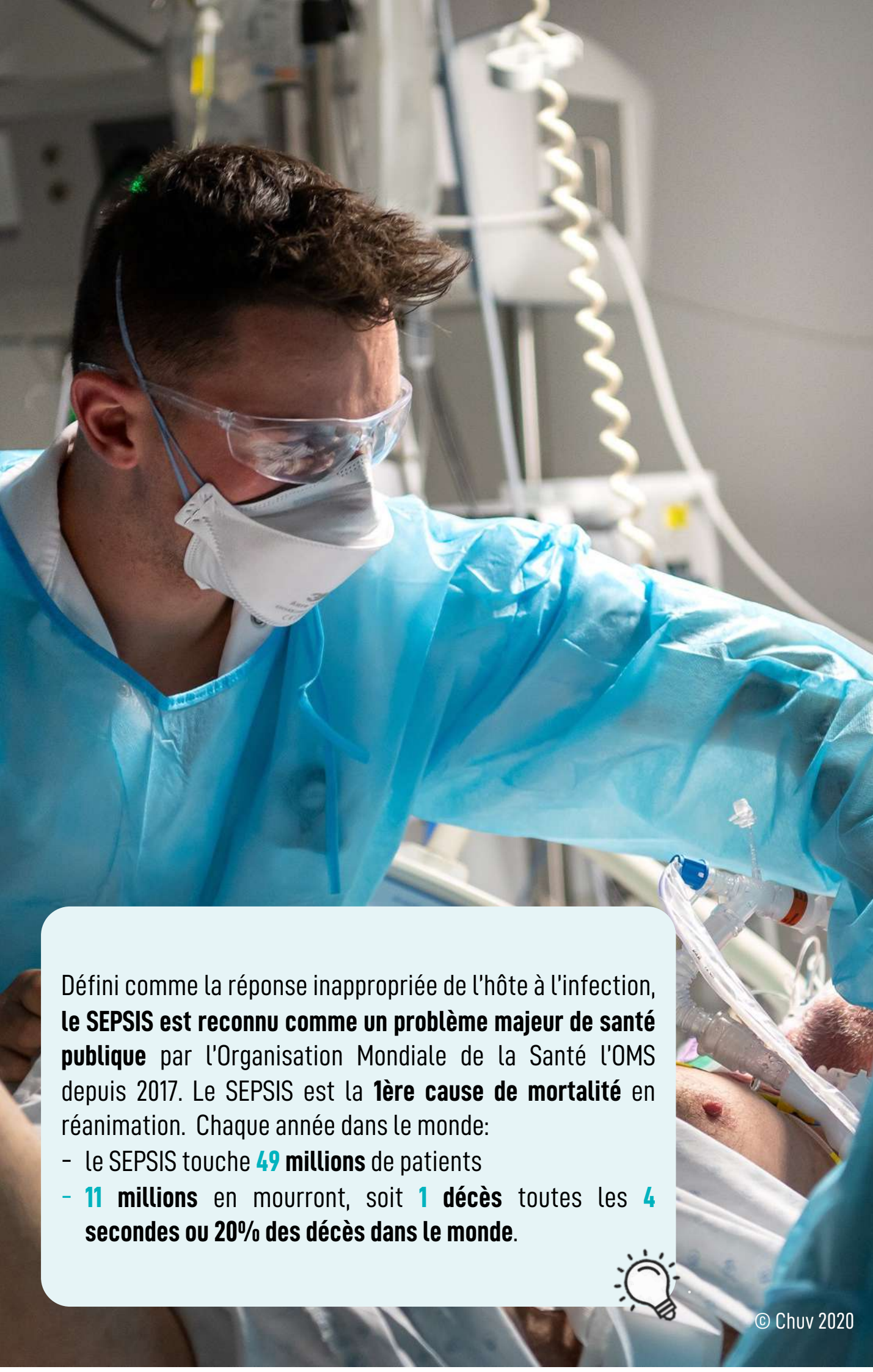

# FAIT #8 : MIEUX COMPRENDRE LE SEPSIS

En participant au financement du projet **APCOD**, mené par les équipes du Pr Vassili Soumelis (Hématologie Hôpital Saint-Louis, Paris) et le Pr Frédéric Pène (Médecine intensive réanimation Hôpital Cochin, Paris), **One O One** fait de la recherche sur le **SEPSIS** une de ses priorités.



APCOD a pour objectif d'analyser le transcriptome (\*) des cellules présentatrices d'antigène chez des patients de réanimation avec un sepsis à Covid-19, afin d'identifier les réponses immunitaires spécifiques de l'infection à COVID. **APCOD va permettre d'avoir un impact clinique significatif pour la gestion future de la maladie COVID-19 sévère, en permettant d'identifier de nouvelles stratégies thérapeutiques.**

Défini comme la réponse inappropriée de l'hôte à l'infection, **le SEPSIS est reconnu comme un problème majeur de santé publique** par l'Organisation Mondiale de la Santé l'OMS depuis 2017. Le SEPSIS est la **1ère cause de mortalité** en réanimation. Chaque année dans le monde:

- le SEPSIS touche **49 millions** de patients
- **11 millions** en mourront, soit **1 décès** toutes les **4 secondes** ou **20% des décès dans le monde.**



© Chuv 2020



Financement versé en mai pour soutenir le projet APCOD.

10 mai 2021: publication scientifique dans le [Nat Cell Biology](#) avec mention de la contribution 101

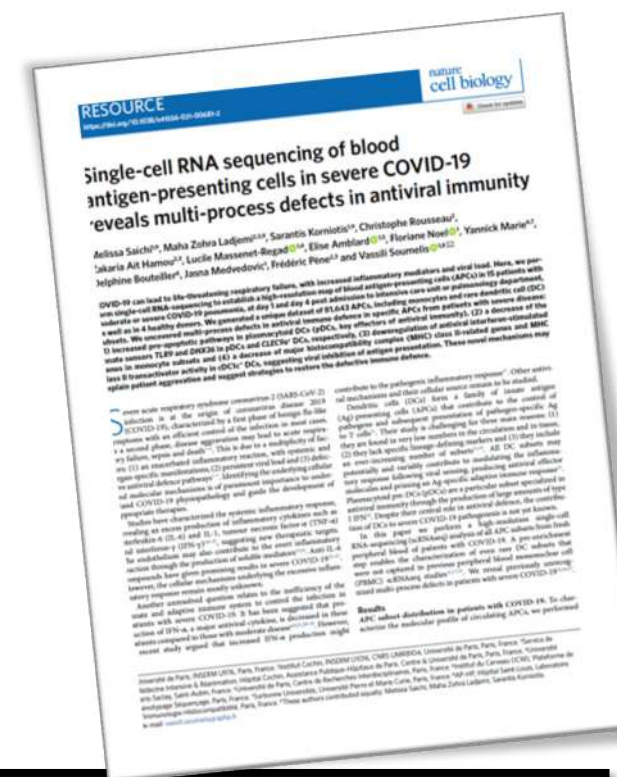

**Acknowledgements**  
 We thank our patients for participating in this study. We also acknowledge N. Marin, M. Cojocar, N. Carlier, J. Marey, D. Monnet and T.-A. Szwebel (all from Cochin Hospital) for their help with the inclusion of patients and controls. We thank A. Mohammed for performing the sequencing runs on Cell Ranger at the sequencing platform of the Institut du Cerveau et de la Moelle épinière (ICM). We thank M. Blot, F. Niedergang and E. Lauret from the Institut Cochin for their help during the setting up of the study. The COVID-19 emergency plan from Université de Paris supported this study regarding technical aspects for the efficient processing of sample sequencing. This study was supported by the ANR DENDRISEPSIS (ANR-17-CE15-0003), ANR APCOD (ANR-17-CE15-0003-01), **Fast Grant for COVID-19 from the Mercatus Center, Université de Paris PLAN D'URGENCE COVID19 and Fund 101 grants.** L.M. was supported by a PhD fellowship from La Ligue Contre le Cancer and E.A. by a PhD fellowship from Servier. We thank Fast Grant for COVID-19 from the Mercatus Center for supporting F.N. and la Fondation pour la Recherche Médicale for supporting J.M.

(\*) le transcriptome est l'ensemble des ARN messagers issus de l'expression d'une partie d'un génome, autrement dit des gènes exprimés



# FAIT #9 : MIEUX COMPRENDRE L'INSUFFISANCE RÉNALE AIGUË (IRA)

## VERS LE LANCEMENT DE L'ÉTUDE 'PARFAIT'

Prevention of Acute Renal Failure using Artificial Intelligence-guided Therapies. Etude interventionnelle randomisée (80 services affiliés à One O One) pour **prévenir la survenue d'IRA en combinant l'identification des patients à risque par l'algorithme développé en 2019 avec les équipes du BCG Gamma, un panel de biomarqueurs et une liste d'interventions à mettre en œuvre.**

### L'IRA, UNE PRIORITE POUR 101

- ✓ 41% des patients en réanimation développent une IRA .
- ✓ 20% des patients décèdent après avoir développé une IRA et 6% nécessitent d'être dialysés à vie

La prise en charge de l'IRA représente 25% du coût total en réanimation.



ALGORITHME PRÉDICTIF DÉVELOPPÉ EN 2019 AVEC LES ÉQUIPES



### EN 2021

- ✓ Janvier : Protocole rédigé et soumis à la CER-VD pour réalisation d'une étude pilote
- ✓ 11/21 : Validation du 'AKI prevention bundle'
- ✓ 12/21 : Finalisation du dessin de l'étude
- ✓ Discussions en cours avec des partenaires industriels pour financement de l'essai en 2022
- ✓ Identification des services de réanimation participants

### 2022

- Test de l'impact de NephroCheck / NephroClear sur la valeur prédictive de l'algorithme
- Lancement en 2022 si financement

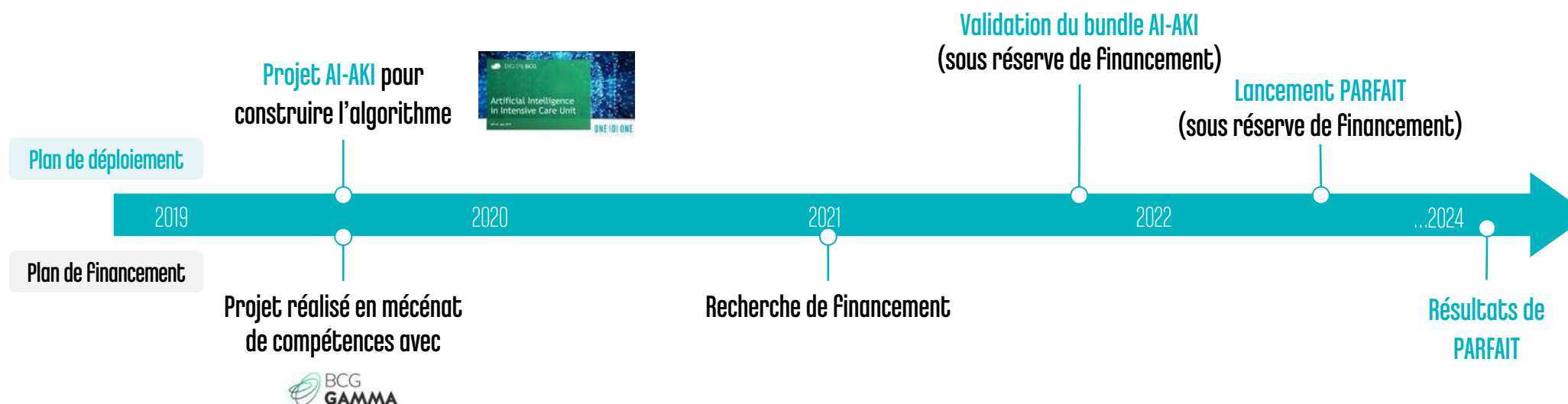







# FAIT #10 : UN PEU D'ESPOIR POUR LES ORPHELINS ET FAMILLES DE LA COVID-19

Pendant la pandémie de la Covid-19, de nombreuses familles ont perdu un être cher après un séjour long en réanimation. Au-delà de la peine immense, cette perte a affecté financièrement les familles les plus précaires. En mai 2020, **Sarah Bouhaddi**, figure emblématique du football féminin français, et **One O One** ont créé et mené la campagne des « **GARDIENS DE L'ESPOIR** » pour soutenir les familles en difficulté sociale devenues monoparentales, des suites de la Covid-19.



Toute l'année 2021, les équipes de One O One se sont mobilisées pour identifier les familles bénéficiaires en étroite collaboration avec **184 services de réanimation** français et le précieux soutien de ses **partenaires** et des relais de la **SRLF**.

## GARDIENS DE L'ESPOIR

Au 31 décembre 2021 \* :

### 298K€ ONT DÉJÀ ÉTÉ ALLOUÉS POUR REDONNER UN PEU D'ESPOIR À 72 FAMILLES ET 157 ORPHELINS

30/03/2021 AB  
 RE: Allocation des Gardiens de l'Es... Détails  
 À : et 1 de plus

Bonjour,

Je viens de voir votre mail confirmant que notre dossier a été validé par la commission. Je suis la fille de [redacted] et je tenais à remercier toute la fondation pour votre générosité et votre aide qui nous est précieuse en cette période difficile que ma famille ainsi que de nombreuses autres familles traversent.

Merci du fond du cœur ❤️

Cordialement

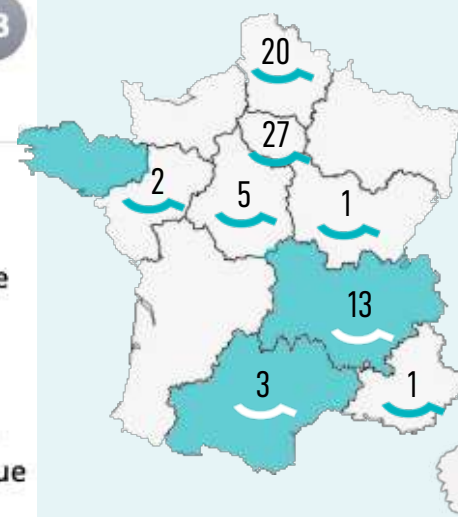

Nombre de familles aidées par région  
 Territoires bioMérieux

20/04/2021  
 Cédric Escobar  
 Rép. : .. Détails  
 À : et 1 de plus

Bonjour,  
 Je viens de voir mon relevé de compte. Je ne sais pas quoi dire, sinon merci, merci, merci. J'aurais aimé vous avoir au téléphone, tant l'émotion me gagne. Merci aux noms de mes enfants. Merci.

Re : Allocation des Gardiens de l'Espoir... Détails  
 À : et 1 de plus  
 Répondre à :

C'est avec un cœur plein de reconnaissance que je vous écris ce message. Oui vous nous avez bien soutenu et je ne vous remercierai jamais assez pour votre grande générosité. Très cordialement! ❤️

#### PARTENAIRES CORPORATE 2020

- BIOMÉRIEUX 168K€
- AXA 100K€
- 85 K€
- ENGIE Solutions 10 K€
- SRLF 10 K€
- sogeti 9,5 K€

**467 961€ COLLECTÉS**  
 grâce à la générosité de **954 DONATEURS**  
 qui ont soutenu la campagne en 2020

✓ **Fev** : Communication de la SRLF auprès de leur base de données et réseaux sociaux



✓ **27/08** : Communication d'AXA, mécène majeur, sur les réseaux sociaux



✓ **08/06**: Plateau TV chez BioMérieux, mécène majeur des Gardiens de l'Espoir



✓ **Oct.**: Partenariat avec le Crédit Agricole Normandie Seine pour identification de nouvelles familles



\* **03/12**: Face à la baisse du nombre de dossiers et avec l'accord des partenaires majeurs, le CA de 101 a décidé de clôturer la campagne au 28/02/2022 et d'allouer le solde vers le projet LifeMapp



**LifeMapp** est une **web app informative** pour mieux vivre l'épreuve traumatisante de la réanimation. LifeMapp a pour objet de faciliter et compléter le travail des soignants en donnant aux patients et à leurs proches des informations, des conseils pour se familiariser avec l'environnement de la réanimation, réduire le traumatisme et accélérer le retour à une vie normale. Véritable outil pédagogique, LifeMapp est accessible depuis un smartphone, une tablette ou un ordinateur et est mis gratuitement à disposition dans tous les services de réanimation francophones.

<https://lifemapp.one-o-one.eu>

**EN 2021** ----->

**UNE WEB APP PENSÉE PAR DES SOIGNANTS ET DES SURVIVANTS DE LA RÉA**

Fruit d'un travail collaboratif mené par les équipes 101, des soignants bénévoles, des survivants, les équipes digitales CACD2 et de communication de Sofinco et les juristes de BCTG, la version 1.0 de LifeMapp a vu le jour le 28/9/2021

- ✓ **SEPT-OCT:** Envoi d'un communiqué de presse envoyé auprès de la presse généraliste et spécialisée avec relais massif sur les réseaux sociaux
- ✓ **T4-2021:** communication auprès de 184 services de réanimation françaises et 12 en Suisse francophone
- ➔ **AU 31/12: 7 services pilotes référencés** en France et en Suisse

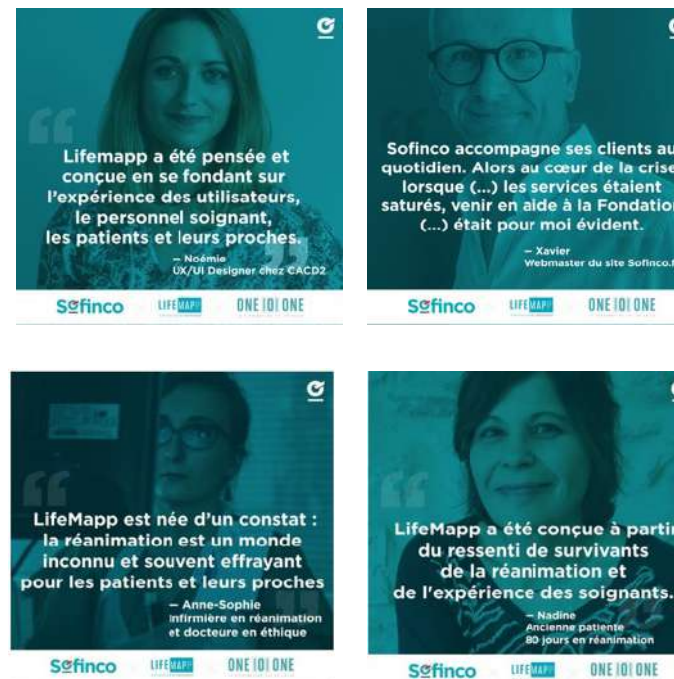

© GHSIF

Le stress post-traumatique d'un patient qui sort d'un séjour long en réanimation est **5 fois supérieur** à celui d'un soldat de l'ONU au retour de mission.



GRÂCE AU MÉCÉNAT EN COMPÉTENCES DE

- ➔ **LES ACTIONS EN 2022:**
- Version multilingue de l'application
  - Développement d'un journal de bord digitalisé
  - Déploiement de l'outil dans les services



# FAIT #12 : CRÉER UNE COMMUNAUTÉ POUR LES ACTEURS DE LA RÉANIMATION

Pour mieux accompagner et faire émerger une communauté de patients, proches et soignants en réanimation, One O One et Sociabble s'associent pour créer **SECOND LIFE by 101** le premier réseau social, 100% sécurisé et privé, exclusivement dédié aux acteurs de la réanimation. Grâce aux fonctionnalités de Sociabble, SECOND LIFE est une plateforme regroupant témoignages, conseils, partages d'expériences et informations. Les objectifs :

- Accompagner les survivants et leurs proches à dépasser le stress de l'épreuve traumatisante d'un séjour en réanimation, à rencontrer ceux ayant un vécu similaire et à accélérer le retour à une seconde vie de qualité.
- Apporter du sens au quotidien des soignants en les connectant à toutes les secondes vies que leur engagement font naître ; rencontrer leurs pairs au-delà de leur service, mais aussi faire progresser la profession et ses pratiques en partageant des informations et en créant du lien entre tous les soignants de la réanimation.

## EN 2021

### PERSONNALISATION DE L'APP

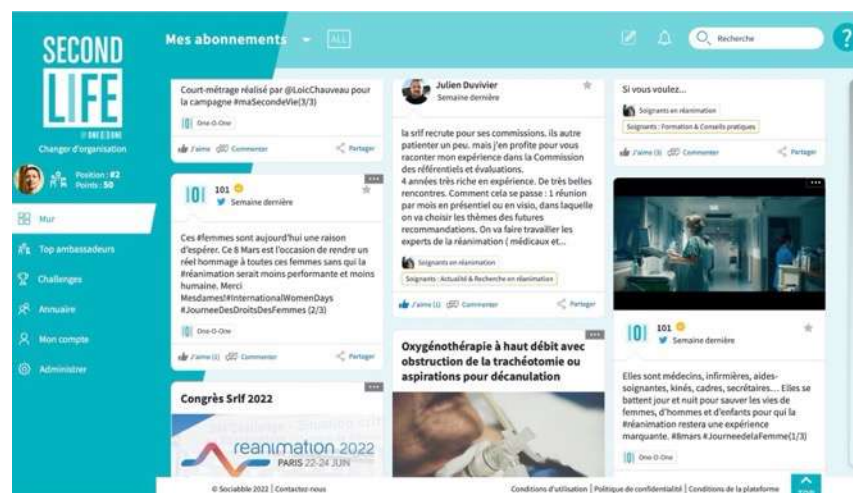

- Création de l'univers graphique grâce aux compétences de Brainsonic
- Référencement de l'application sur les App Stores (Apple et Android)
- Publication de premiers contenus

### STRUCTURATION DES COMMUNAUTÉS

Avec un lancement programmé sur le second semestre 2022, One O One a recruté un comité bénévole soignants – patients – proches pour définir la ligne éditoriale et le planning de développement de la première communauté des acteurs de la réanimation.

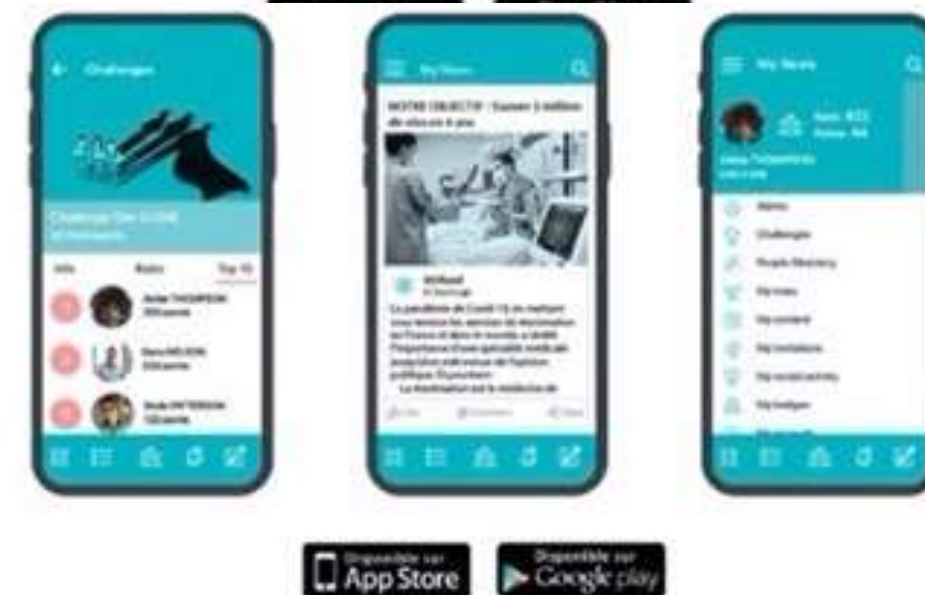

GRÂCE AU MÉCÉNAT EN COMPÉTENCES DE





# FAIT #13 : LIRE PEUT AUSSI SAUVER DES VIES



editis **E**

Octobre 2021 : Le Groupe Editis et One O One signent un partenariat inédit avec l'impression d'une page d'appel à la générosité dans tous les livres POCKET ayant la dernière page vierge. Le volume de livres concernés par cette collaboration est estimé à environ **10 millions** d'exemplaires imprimés par an.



**POCKET** soutient **ONE | O | ONE**  
LA RÉANIMATION EST UN JOUEUR

“ Les héros ne sont pas seulement dans les livres. Si vous voulez sauver des vies, flashez le QR Code ”

Pr. Jean-Daniel CHICHE,  
Président du Fonds One O One



Depuis 2018, le Fonds de dotation 101 (One O One) oeuvre pour le progrès de la réanimation en finançant des projets d'éducation et de formation des soignants, des projets innovants pour accélérer la recherche ainsi que des actions d'accompagnement pour fédérer les soignants, les patients et les Familles pour mieux vivre la réanimation. L'ambition de 101 est de sauver 1 million de vies en 4 ans en investissant le champ des technologies de l'information et de l'IA avec une approche scientifique rigoureuse et déployée dans son réseau mondial de services de réanimation affiliés. 101 est un organisme sans but lucratif habilité à recevoir des dons. [one-o-one.eu](http://one-o-one.eu)

Direction artistique réalisée grâce au mécénat en compétences de **IIVAS GROUP**







# FAIT #14 : TRANSFORMER LES COLLABORATEURS EN SUPER-HÉROS



#LIFESAVERCOMMUNITY

En 2021, One O One a sectorisé son activité et a structuré son offre de formation à la réanimation cardio-pulmonaire (RCP) à destination des entreprises qui souhaitent transformer leurs collaborateurs en super-héros.

## WEBINAIRE « LIFE Saver community »



En écho à la 8ème édition de la Journée Européenne de l'Arrêt Cardiaque du 16 octobre, One O One a organisé un webinaire le 19 octobre 2021. Raphaël de Andréis (HAVAS) et le Dr Isabelle Bikart (Organon France), administrateurs du Fonds, sont intervenus aux côtés du Pr JD Chiche lors d'un webinaire, pour sensibiliser les grands Dirigeants d'entreprises sur l'importance de former leurs collaborateurs à la RCP en leur faisant vivre une expérience fédératrice, citoyenne et riche de sens .

Les intervenants du webinaire LIFE SAVER COMMUNITY



Pr JD Chiche



Raphaël de Andréis



Isabelle Bikart

En France, un témoin est présent dans **70% des cas**, lors d'un arrêt cardiaque. Pourtant, il n'intervient que dans **20% des cas**. Nous avons **4 minutes** pour agir.



## FORMATION À LA RÉANIMATION CARDIO-PULMONAIRE



Le 3 décembre, Equans (Jarrie dans l'Isère) rejoint la **LIFE Saver Community** en offrant à ses **130 collaborateurs le pouvoir de sauver des vies** grâce aux formations RCP dispensées par les équipes de 101.

Cette formation a permis de dégager une facture de 6100€ HT sur laquelle, déduite des frais et du temps passé par l'équipe opérationnelle et scientifique, One O One a payé 355€ d'impôt, dégagant un résultat net de 2.013€.



## FAIT #15 : PARCE QU'IL EST IMPORTANT DE DIRE #MERC



Après de longs mois de confinement et de restrictions sanitaires, **One O One a organisé deux cocktails pour remercier** ceux et celles qui font la réanimation de demain. Ces événements ont été l'occasion de présenter un bilan des actions menées grâce à leur généreux soutien et de dire ... MERCI.

➔ EN 2021

### COCKTAIL DES AMIS DE 101

Le 10 juin, One O One a organisé un cocktail informel pour ses Amis, grands donateurs et sympathisants.



### COCKTAIL VISIÈRES DE L'ESPOIR

Au plus fort de la 1ère vague, alors que la pénurie de matériel se faisait durement ressentir dans les services de réanimation en France, One O One s'est associé à la société 3DNatives dans le cadre de l'Opération «Visières de l'Espoir» pour produire et distribuer gratuitement plus de 113000 visières de protection aux soignants en réanimation et professionnels de santé. **Le 23 septembre, 3DNatives et One O One ont réunis les donateurs et bénévoles qui ont rendus possible ce projet pour partager un moment convivial.**



INVITATION PERSONNELLE

Les Visières de l'Espoir c'est plus de 130.000 visières produites dans l'urgence par 45 entreprises et 90 bénévoles. C'est surtout une formidable aventure humaine à laquelle vous avez participé. Pour nous retrouver tous ensemble, nous vous proposons une soirée de retrouvailles qui se déroulera le 23/09 à 19H dans les locaux du Cabinet LL Berg, 45 rue de Courcelles 75008 Paris - RSVP avant le 10/09

ONE IOI ONE

LES VISIÈRES DE L'ESPOIR

3D natives

RENAULT

L'ORÉAL PARIS

BASF  
We create chemistry

hp

FRED

DECATHLON

faurecia





# FAIT #16 : OFFRIR 2021 NOUVELLES HISTOIRES DE SECONDES VIES

Pour sa campagne de fin d'année de décembre, **One O One lance un grand challenge solidaire pour terminer symboliquement l'année sur une note d'espoir: 21 jours pour offrir 2021 nouvelles histoires de secondes vies.**



**5** e-mails envoyés à toute la base de données de One O One dont **3 témoignages vidéos de secondes vies**, survivants de la réanimation

**1** communication en propre par **Alexandre Piot**, un de patients ambassadeurs

The collage includes:
 

- Two video thumbnails for Marie-Clémentine and Rod, with text: "En 2020, Marie-Clémentine passera 48 jours en réanimation, suite à une complication d'une maladie auto-immune. Aujourd'hui, Marie-Clémentine vit pleinement sa seconde vie auprès de sa famille et souhaite que son expérience aux côtés du Fonds One O One en 2018 et son passage en réanimation puissent aider d'autres patients." and "En 2010, Rod passera 21 jours en réanimation, suite à un Syndrome de Détresse Respiratoire Aiguë (SDRA). Aujourd'hui, Rod vit pleinement sa seconde vie : après 40 ans de vie professionnelle bien remplie, Rod profite de ses 2 petites-filles, Nora et Sorlie, qu'il a fait connaître.".
- A LinkedIn post for Alexandre Piot, Coach professionnel (PHL - Analyse Transactionnelle) - Formateur certifié Management Retail Luxe - Intervenant SUP de Luxe - Fondateur CABINET LE COCHER. Text: "Merci au nom du personnel soignant, Merci au nom de tous les membres de 101 Fund, Merci au nom de tous les survivants, leurs familles et leurs proches".
- A Facebook post from 101fund: "101fund @101fund · 20 déc. 2021 Notre Président, le Pr Chiche au : Pour terminer l'année sur une note d'espoir, participez à un grand challenge #solidaire : offrir 2021 histoires de secondes vies avant le 31 décembre 🎄 🙏 Sauver 1 vie avec #101fund = un #don de 10 euros Faites un don bit.ly/2021SecondesVi...".



Des partages soutenus et engagés sur les RS:

- **6** communications dont **86** relais / partages
- **2** collectes Instagram organisées

**101 Fund**  
1 742 abonnés  
3 sem. • Modifié •

Sans la **#réanimation**, Alexandre, Marine, Benjamin, Stéphane, Nadine, Alexia, David et Frédéric ne seraient plus là aujourd'hui.

Une infection grave, un cancer qui se complique, un arrêt cardiaque, un accident ou une simple grippe les ont conduits en réanimation. À eux 8, ils y passeront 289 jours : des mois longs et difficiles à se battre pour sauver leur vie.

The video post shows a man speaking with the text: "Bonjour, 2021 touche à sa fin et vous vous demandez peut-être ce que vous pouvez faire pour que 2022 soit une année meilleure ?". It has 262 views and 4 likes.

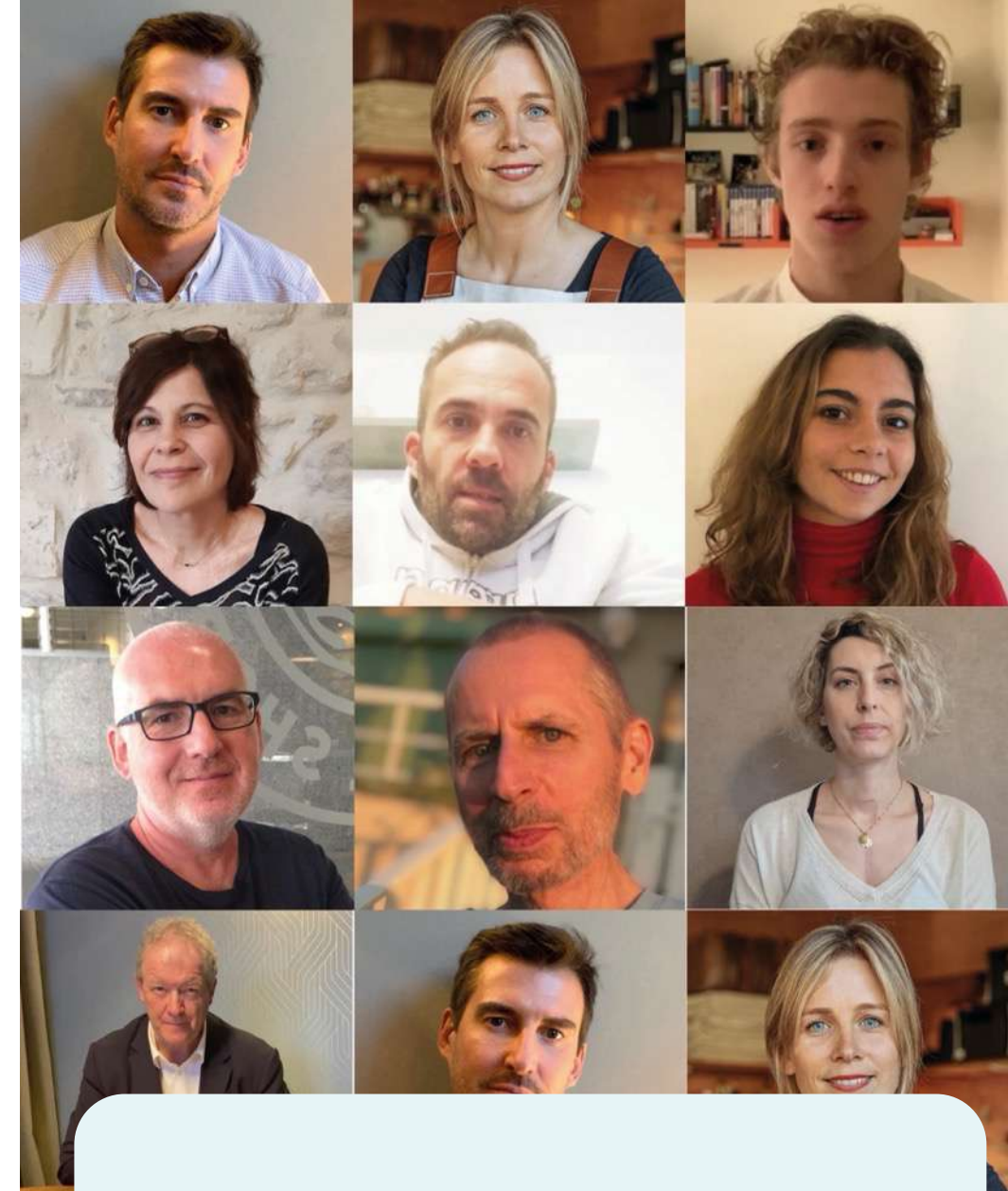

« **LES PROFESSIONNELS DE RÉANIMATION FABRIQUENT DES SECONDES VIES** » Comme l'explique **Grégoire**, c'est grâce au formidable travail des équipes soignantes de réanimation que des milliers de survivants de la réa peuvent profiter pleinement de leur seconde vie. **Alexandre** et **Frédéric** ont créé leur entreprise, **David** a battu un record du monde, **Alexia** et **Benjamin** font de brillantes études, **Marie-Clémentine** et **Stéphane** sont enfin à l'écoute d'eux-mêmes et de leurs besoins, **Marine** et **Nadine** ont donné la vie.

**UNE MOBILISATION EXCEPTIONNELLE DE NOS DONATEURS**  
**28.475 €** collectés, soit + **140%** de l'objectif  
**148 DONS** ET **147 DONATEURS UNIQUES**

**AVEC 10 EUROS, ONE O ONE SAUVE 1 VIE**



## FAIT #17 : LORSQUE LE MICRODON S'ENGAGE AUSSI POUR LA RÉANIMATION

Parce qu'il n'y a pas de petits dons ...  
Parce que chaque don compte!

Décembre 2021, HAVAS devient le premier groupe à soutenir les actions de One O One en proposant à ses collaborateurs l'arrondi sur salaires en faveur de nos actions.



### 2022

Une belle initiative qui va permettre à One O One de poser les bases pour activer en 2022 une campagne de prospection auprès de nouveaux partenaires en instaurant l'arrondi sur salaire ou l'arrondi en caisse.

Intéressé pour soutenir les actions de One O One en intégrant **microDon** au sein de **votre entreprise** ?

Contactez- nous ! [hello@one-o-one.eu](mailto:hello@one-o-one.eu)

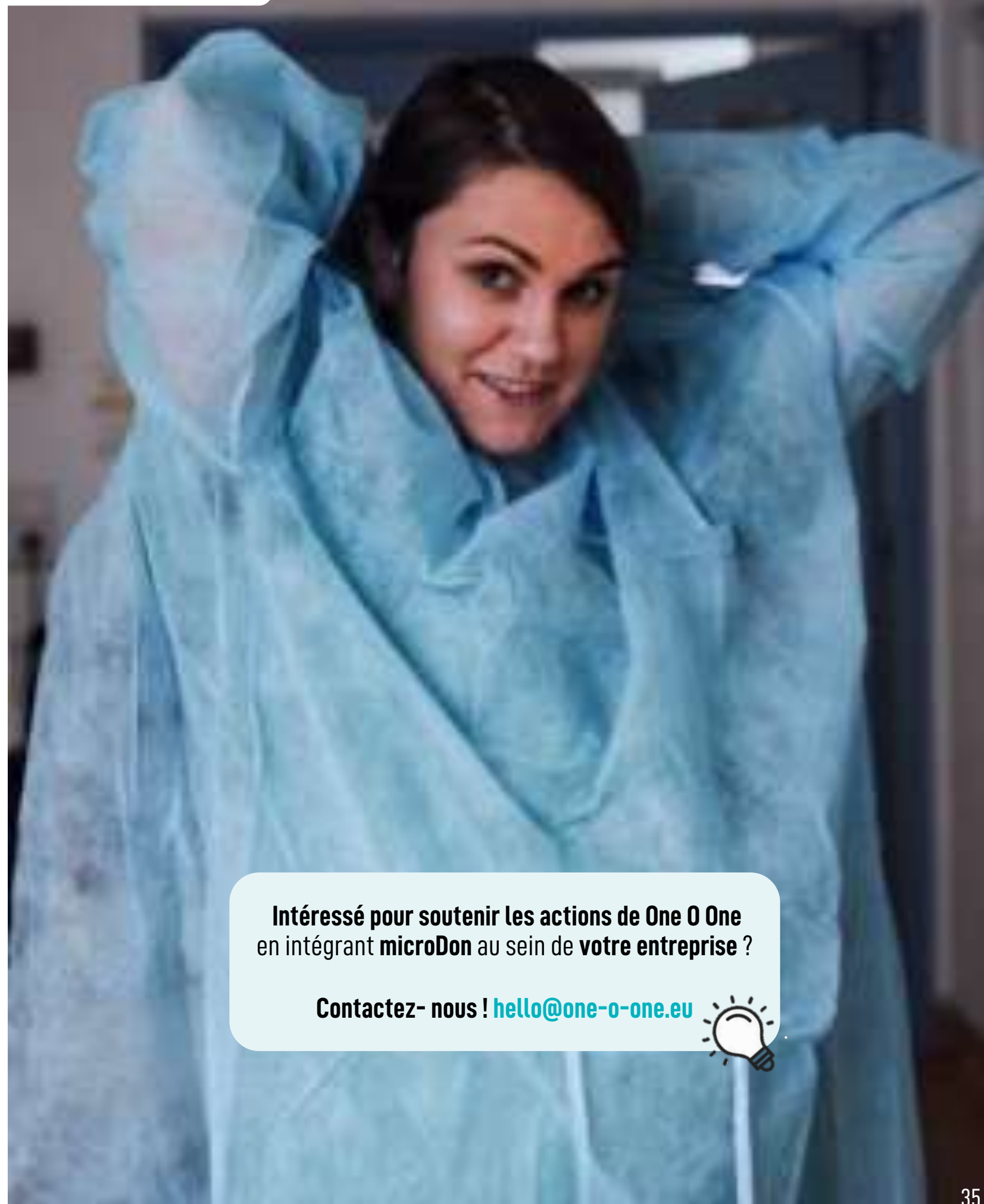



## FAIT #18 : SENSIBILISER AUX ENJEUX DE LA RÉANIMATION

En 2021, One O One a amplifié ses prises de paroles pour sensibiliser le plus grand nombre sur les enjeux de la réanimation :

### 1. SPOT TV #MASECONDEVIE

De décembre 2020 jusqu'au 31 janvier 2021, diffusion gratuite sur plusieurs chaînes de télévision, **M6, France TV, Téléfoot, L'équipe TV, TF1, Canal + et BFM TV**, du court métrage « Ma Seconde Vie », qui rend hommage aux soignants des services de réanimation à travers l'histoire de Sophie M., l'un des nombreux médecins réanimateurs en première ligne du combat contre le virus depuis de nombreux mois. Réalisation @Loic Chauveau

<https://one-o-one.eu/fr/ma-seconde-vie>



### 2. NEWSLETTERS « DANS LES COULISSES DE 101 » & « LES CONFIDENCES DE 101 »



**Dans les coulisses de One O One** dresse le bilan des projets, avec des témoignages d'anciens patients et de soignants en réanimation.

**2** éditions **4 632** lecteurs



**Les Confidences de One O One** : une personnalité de One O One prend la parole en vidéo sur un sujet lié à la réanimation.

**3** éditions **5 639** lecteurs

**3. WEBINAIRES & CONFÉRENCES** - pour sensibiliser leurs collaborateurs aux enjeux de la réanimation, certaines entreprises ont fait appel à One O One pour intervenir à l'occasion de webinaires et conférences.



**12/03** « Investir sur la vie – IA & révolution digitale de la réanimation »



**01/10:** « Prendre soin des autres »



**28/04** « B'Talks : World Safety Day »



**04/12:** « The opportunity of adversity »



# FAIT #19 : UNE ÉQUIPE OPÉRATIONNELLE EN ÉVOLUTION

TEAM 101 au 31/12/2021

EQUIPE OPÉRATIONNELLE

10/2018



Sophie Boulet

DIRECTRICE  
GÉNÉRALE

09/2018



Kenza Dyari

Chef de projet  
LEVÉE DE FONDS

OCTOBRE



Oumar Daff

Alternant  
CHARGÉ COMMUNICATION

EQUIPE SCIENTIFIQUE

JUIN



Yasmine Nagib

Chargée de  
PROJETS SCIENTIFIQUES

AOUT

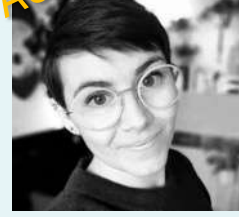

Camille Leray

Chargée de  
PROJETS SCIENTIFIQUES

OCTOBRE



Marion Letheuré

Chargée de  
PROJETS SCIENTIFIQUES

## Evolution de l'équipe opérationnelle et constitution de l'équipe scientifique:

- Direction générale: Départ d'Elisabeth Dive, Directrice générale du 02/10/2020 au 28/01/2021 pour alléger les charges. **Promotion de Sophie Boulet en avril 2021 au titre de DG.**
- Equipe scientifique : **Recrutement de 3 profils médicaux** pour accélérer la production de contenus scientifiques de la plateforme de formation « Evidence 101»
- Artus de Cormis, consultant freelance depuis avril 2020, a pris une nouvelle direction professionnelle et a terminé sa mission en date du 8/11/2021.
- Alternances: remplacement de Gilles Hautière à fin septembre par Cheikh Oumar Daff depuis le 05/10/21.

LES DÉPARTS 2021

2/10/20 – 31/1/21



Elisabeth Dive

SEPT 20 => SEPT 21



Gilles Hautière

AVRIL 2020 au 8/11/21



Artus de Cormis





## FAIT #20 : UN FONDS QUI CONTINUE SA STRUCTURATION



### MARS

- Suite à la **démission du Pr. Djilalli Annane** de la fonction trésorier, **nomination de Mme Roxane Rouas**, administratrice depuis le janvier 2020, en tant que nouvelle **trésorière du Fonds**
- Mise en place de **réunions mensuelles avec le BUREAU et le COMEX** pour présentation des actions menées et du suivi financier
- Mise en place du **Comité Consultatif d'Investissement (CCI)**, présidé par M. Patrice Fonlladosa avec **nomination de Muriel Touaty et Mohammed Amor**. Le CCI s'est réuni 3 fois sur l'année le 25 mars, 21 juin et 1 décembre 2021.

### AVRIL

- Pour structurer la base de données 101 (donateurs et sympathisants), **création d'un CRM dédié avec les équipes iRaiser**

### MAI

- **Validation de la politique de reconnaissance des dons** par le CA

### JUILLET

- Publication d'un **appel d'offre pour une mission plus globale de l'expert-comptable** en vue de répondre à (i) une maîtrise des coûts sur les dépenses courantes du fonds et (ii) sectoriser l'activité du Fonds pour facturer les formations RCP dispensées en entreprises.

### SEPTEMBRE

- Le **Cabinet Finexfi** retenu comme **nouveau cabinet d'expert-comptable**; passation de l'activité avec PRA Expertises
- Activation des démarches pour être conforme au RGPD (CNIL), en collaboration avec le cabinet **bctg** qui accompagne le Fonds en mécénat de compétences

### NOVEMBRE

- **Définition des procédures comptables et financières ainsi que du dispositif organisationnel pour piloter l'évolution du Fonds** avec le Commissaire aux Comptes, Finexfi et Sophie Boulet, Directrice Générale

### DÉCEMBRE

- **Nomination de Kenza Dyari** en tant que **Déléguée à la protection des données (DPO)**



# FAIT #21 : QUELQUES CHIFFRES CLÉS POUR 2021

**3 116 719**

euros collectés au profit de la réanimation depuis 2018

**48**

centres connectés à la plateforme 101-Epimed

**157**

orphelins de la Covid-19 ont été aidés dans le cadre de l'opération des Gardiens de l'Espoir

**140 000**

euros alloués pour soutenir le progrès des soins intensifs réanimation en Belgique

**130**

nouveaux super-héros formés à la réanimation cardio-pulmonaire



**3**

Infirmières en réanimation recrutées et entièrement dédiées au développement du programme SATISFACTION

**100 000**

points de données par patient par mois analysés pour l'amélioration des pratiques

**1 880 000**

euros pour mieux comprendre le SDRA en France

**7**

Services français et suisses référencés sur LifeMapp

**2847**

histoires de secondes vies seront bientôt écrites grâce à la campagne de fin année





# LA GOUVERNANCE DE ONE O ONE



## LE BUREAU

### Pr. Jean-Daniel Chiche, Président

Clinicien-chercheur avec plus de 25 ans d'expérience en réanimation et chef du service de réanimation du CHUV de Lausanne depuis Septembre 2020, il est à l'origine de la création du Fonds. Après avoir exercé des fonctions transversales universitaires et ayant présidé l'ESICM, il a une connaissance des enjeux internationaux pour cette discipline et trouve sa motivation dans un constat simple : mobiliser pour améliorer la qualité des soins et transformer la réanimation dans le monde. Il est particulièrement en charge de la stratégie et des partenariats, ainsi que des relations avec les services du réseau 101 (EMEA + Inde).

### Dr. Isabelle Bikart, Secrétaire Générale

Directrice Médicale – Organon France, Isabelle Bikart a exercé des fonctions éditoriales, de direction et de management au sein de différentes entités commerciales spécialisées dans la communication médicale. Elle a acquis une expérience indiscutable dans le domaine des nouvelles technologies d'information au service de la formation médicale continue. Elle est plus spécifiquement en charge des plateformes et des aspects méthodologiques des stratégies d'éducation.

### Mme Roxane Rouas-Rafowicz, Trésorière

Diplômée de l'école du barreau de Paris, Madame Roxane Rouas exerce plusieurs années avant de devenir directrice juridique du groupe AB . Elle occupera ensuite pendant plus de quinze ans des rôles de direction dans de grands groupes audiovisuels français et internationaux. En 2021, elle cofonde et dirige Studiofact Mediagroup. Roxane Rouas rejoint le Conseil d'Administration de One O One en janvier 2020. Suite à la démission du Pr. Djilalli Annane en sa qualité de trésorier, Roxane Rouas montre son intérêt pour endosser ce rôle et est nommée, à l'unanimité, par les Administrateurs au poste de Trésorière le 5 mars 2021.

## LE COLLÈGE DES FONDATEURS



Pr. Jean-Daniel  
CHICHE



Pr. Derek  
ANGUS



Pr. Djilalli  
ANNANE



Pr. Elie  
AZOULAY



Dr. Isabelle  
BIKART



Pr. Andrew  
RHODES

**Pr. Djilalli Annane** est plus particulièrement en charge de la stratégie et des relations avec les tutelles universitaires, ministérielles et les agences régionales de santé.

**Pr. Derek Angus** est plus particulièrement impliqué dans la stratégie, la méthodologie des essais cliniques et des relations avec les services (Amériques).

**Pr. Elie Azoulay** est plus particulièrement impliqué dans la mise en place des essais cliniques et des initiatives d'accompagnement des patients & familles.

**Pr. Andrew Rhodes** est plus particulièrement impliqué dans les relations avec les services (Asie – Pacifique) et l'éducation (recommandations & méthodologie).



# LE CONSEIL D'ADMINISTRATION (CA) ET COMITÉ CONSULTATIF D'INVESTISSEMENT (CCI)

Président du CA



**Nicolas Harlé**  
Directeur Général  
Nova Consulting

Président 101



**Pr. Jean-Daniel Chiche**  
PU-PH, Chef du service de  
médecine intensive de  
réanimation, CHUV - Lausanne

Président du CC\*



**Olivier Abergel**  
Avocat, Associé Gérant  
LL BERG

Trésorière



**Roxane Rouas**  
CEO, Cofounder  
Studio Fact

Secrétaire



**Dr. Isabelle Bikart**  
Directrice Médicale Organon  
France

Président CCI



**Patrice Fonlladosa**  
Président  
(Re)sources

Comité Consultatif d'Investissement



**Muriel Touaty**  
Partner education & innovation  
One Point



**Raphaël de Andréis**  
PDG  
Havas Village France



**Pr. Djilali Annane**  
PU-PH, Hôpital Raymond Poincaré  
(AP-HP) et Université Versailles



**Barbara Belvisi**  
PDG  
nterstellar Labs



**Johanna Benesty**  
Partner et DG  
BCG Gama



**Guillaume Borie**  
Directeur Général délégué -  
AXA France



**Anne-Marie Couderc**  
Présidente non-exécutive  
Air France KLM



**Mohammed Amor**  
Chief Executive Officer  
Thematics Asset Management



**Céline Lazorthes**  
CEO et Cofounder  
Resliance Care



**Yann Lechelle**  
CEO  
Scaleway



**Antoine Martel**  
Co-founder  
RGGoods



**Sidney Toledano**  
PDG  
LVMH Fashion Group



**Paul Younès**  
Associé  
Filib'

**ONE | ONE | ONE**  
LA RÉANIMATION EST UN ENJEU

\* Comité de Campagne  
Membre Fondateurs



# LE COMITÉ SCIENTIFIQUE DE ONE O ONE



**Pr. Thierry Calandra**  
Suisse



**Pr. Julie Wendon**  
UK

Co-Présidence du  
Comité Scientifique











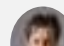







5 continents  
13 pays

Le comité scientifique est composé de **27 personnalités scientifiques de classe mondiale**. Cliniciens, scientifiques, chercheurs, épidémiologistes, éducateurs – riches d'une expertise reconnue dans tous les domaines liés à la réanimation et à ses enjeux. Ce comité assiste le Conseil d'Administration dans la sélection des projets et les demandes de subventions. Ces experts assistent les membres fondateurs et les coordinateurs nationaux des centres de réanimation affiliés dans la mise en place et le développement des programmes de recherche et d'éducation de 101.

 Membre Fondateurs

 Président

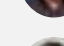
-   Pr. Derek Angus – USA
-   Pr. Elie Azoulay - France
-  Pr. Richard Beale- UK
-  Pr. Rinaldo Bellomo – Australie
-   Pr. Thierry Calandra - Suisse
-  Pr. Sylvie Chevret - France
-  Pr. Johan De Cruyenaere – Belgique
-  Pr. Julie Donohue – USA
-  Pr. Richard Ferrer – Espagne

-  Pr. Luciano Gattinoni – Italie
-  Pr. Margaret Herridge – Canada
-  Pr. Flavia Machado – Brésil
-  Pr. Kathryn Maitland – Kenya
-  Pr. John Marshall – Canada
-  Pr. Mihai Netea – Hollande
-  Pr. Marco Ranieri – Italie
-   Pr. Andrew Rhodes – UK
-  Pr. Kathy Rowan - UK

-  Pr. Gordon Rubenfled - Canada
-  Pr. Philippe Sansonetti – France
-  Pr. Nino Stochetti - Italie
-  Pr. Mervin Singer – UK
-  Dr. Marcio Soares – Brésil
-  Pr. Claudia Spies – Allemagne
-  Pr. Greet Van Der Berghe – Belgique
-  Pr. Tom Van der Poll – Hollande
-   Pr. Julie Wendon – UK





# LE BILAN FINANCIER



# 2021: UNE ANNÉE COMPLIQUÉE POUR LA RÉANIMATION

En raison des résultats exceptionnels dégagés en 2020 pendant la crise sanitaire, la gouvernance de One O One avait fixé, début 2021, un objectif ambitieux de collecte à 2,4 millions € pour la réalisation, le déploiement de ses missions sociales et assurer la pérennité du fonctionnement du Fonds. Un objectif qui s'inscrivait dans une réflexion de continuité face à la situation d'urgence. Ceci était sans compter la succession des vagues de confinement et des mesures restrictives, la saturation des sujets Covid et **une réelle complication pour One O One de détacher l'image de la réanimation de celle de la Covid**, qui n'est qu'une des multiples causes d'admission en réanimation.



Faisant face à une image « ternie » de la spécialité et un épuisement général des équipes réanimation qui a ralenti l'implémentation de notre programme stratégique, **One O One s'est concentré en 2021 sur le développement de ses missions sociales, en continuant la poursuite de la structuration de son activité, tout en devant, une nouvelle fois, se réinventer pour révéler que le progrès de la réanimation est un enjeu qui dépasse largement la pandémie actuelle.**

## TRANSPARENCE FINANCIÈRE ET RIGUEUR DE GESTION

Le Fonds One O One est suivi mensuellement par le cabinet d'expert-comptable FINEXFI (qui a remporté l'appel d'offre en septembre 2021); est audité annuellement par le cabinet ORCOM; et certifié par M. Guy **Isimat Mirin, Commissaire au comptes indépendant** (CAC). La présentation des comptes et la transparence financières sont en respect du règlement comptable « **ANC-2018-06** » (\*), en vigueur depuis l'année 2020, destinés aux personnes morales de droit privé à but non lucratif. Parallèlement, One O One est accompagné par le **cabinet social PRISME RH** pour le suivi des ressources humaines.



Guy Isimat Mirin, CAC  
Easy Match



## MODÈLE SOCIO-ÉCONOMIQUE

Le modèle du fonctionnement de One O One repose sur les piliers suivants:

- ✓ **Les produits liés à la générosité du public** : les dons issus de l'appel à la générosité des particuliers et des entreprises ainsi que legs donation
- ✓ **Les dons en nature**, y compris ceux en compétences
- ✓ **Les produits non liés à la générosité du public**: ventes de prestations de services (facturation de formation à la réanimation cardio-pulmonaire)
- ✓ **Des subventions de l'état** pour l'aide à l'embauche d'alternants

(\* - Ce règlement a pour objectif d'améliorer et d'uniformiser l'information présentée au bénéfice des lecteurs et des donateurs et impose (i) des nouveaux modèles de bilan et de compte de résultats, (ii) l'obligation d'intégrer un compte de résultat par origine (produits) et destinations (charges) - CROD - et de le rapprocher au Compte Emplois Ressources (CER) ainsi que (iii) le renforcement des règles pour les contributions volontaires en nature (CVN) pour lesquelles il est désormais obligatoires de préciser la nature et les méthodes de valorisation utilisées.



# RÉPARTITION DES DÉPENSES APRÈS AFFECTATION DES DÉPENSES COURANTES

COMPRENANT LES FRAIS RELATIFS AU DÉVELOPPEMENT DE L'ACTIVITÉ DES FORMATIONS RCP

68 %

des dépenses engagées en 2021  
ont été consacrées aux  
MISSIONS SOCIALES

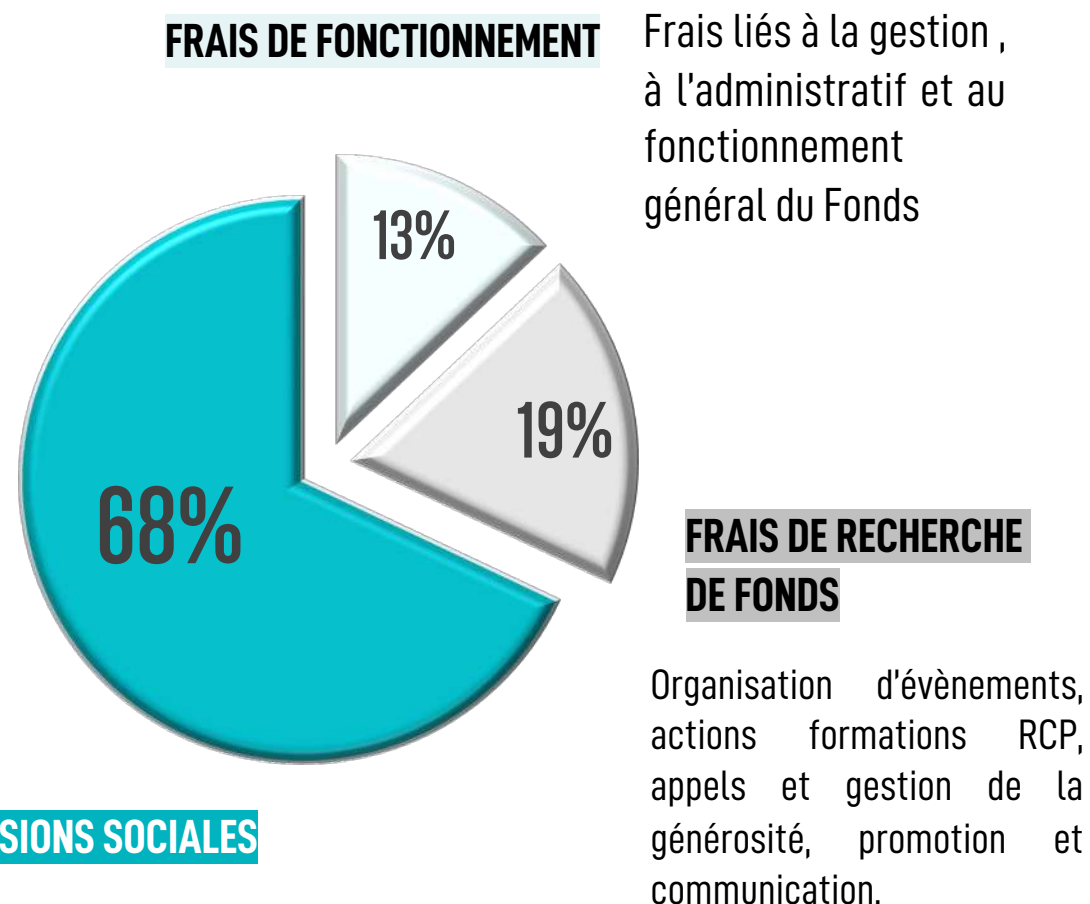

## MISSIONS SOCIALES

Développement des projets pour mieux soigner, mieux comprendre, mieux accompagner les patients les plus fragiles.

**Les frais de missions sociales** comprennent les charges du personnel dédié, le coût du développement ou financement des différents projets pour mieux soigner, mieux comprendre, mieux accompagner les patients les plus fragiles qui représentent un total de **672 219 €**

**Les frais recherche de fonds et de communication** totalisent **192 312 €** et correspondent

- ✓ aux frais pour l'organisation des évènements (cocktail de remerciements, déplacement conférences, etc.) pour solliciter l'appel à la générosité;
- ✓ aux autres autres frais d'appel et de gestion de la générosité du public (emailing, création, CRM, relations donateurs ... );
- ✓ Et actions liées à la structuration et au développement de l'activité des formations à la réanimation cardio-pulmonaire à destination des entreprises

Ils intègrent les charges directement imputables ainsi que des charges de personnel dédié et charge indirectes.

**Les frais de fonctionnement** totalisent **128 804 €** et enregistrent les coûts non affectés aux missions sociales ou à la recherche de fonds, nécessaires au fonctionnement du Fonds.

**One O One s'engage sur une maîtrise et une optimisation constantes de la gestion de ses dépenses, dans le respect de la générosité de ses donateurs.**





# LES RESSOURCES ET LES CHARGES

	2020	2021
<b>TOTAL DES RESSOURCES</b>	<b>2 815 851</b>	<b>748 607</b>
<b>Produits liés à la générosité du public</b>	<b>2 628 650</b>	<b>147 318</b>
Collecte auprès des particuliers	1 590 822	57 803
Collecte auprès des entreprises	1 037 809	89 505
Autres produits	19	10
<b>Produits non liés à la générosité du public</b>	<b>0</b>	<b>6 100</b>
Formation à la réanimation cardio-pulmonaire	0	6 100
<b>Autres produits</b>	<b>0</b>	<b>8 000</b>
Subventions	0	8 000
<b>Reprises sur provision et dépréciations</b>	<b>0</b>	<b>418</b>
<b>Utilisation des fonds dédiés</b>	<b>187 201</b>	<b>586 771</b>
<b>TOTAL DES CHARGES</b>	<b>1 806 003</b>	<b>1 003 690</b>
<b>Missions sociales</b>	<b>183 280</b>	<b>586 632</b>
Mieux Soigner	141 479	159 758
Mieux Comprendre	2 000	110 081
Mieux Accompagner	39 801	316 793
<b>Frais de collecte de fonds et communication</b>	<b>243 148</b>	<b>15 550</b>
<b>Frais de fonctionnement</b>	<b>128 266</b>	<b>389 995</b>
Frais liés aux formations RCP	0	1 158
Impôt lié aux formations RCP	0	355
Report en fonds dédiés	1 251 309	10 000
<b>RESULTAT</b>	<b>1 009 848</b>	<b>- 255 083</b>

91% \*

des ressources  
proviennent de la  
**GÉNÉROSITÉ PUBLIQUE**  
(particuliers et entreprises)

54 %

du montant total des missions  
sociales en 2021 ont été alloués pour  
**MIEUX ACCOMPAGNER**  
**les patients et proches**

Comparée à 2020, l'année 2021 présente une baisse majeure de la générosité du public (particuliers et entreprises) avec 147K€ collecté. Pour autant, One O One a bénéficié de mécénat en nature et en compétences à hauteur 431K€ (valeur marchande non comptabilisée dans le total des ressources).

Les typologies de ressources se diversifient en 2021 avec la sectorisation de l'activité non lucratives pour la vente de prestation de services, liée à l'activité de formations aux gestes qui sauvent, ainsi que des subventions de l'état, liées au recrutements d'alternants en 2021.

One O One s'est focalisé en 2021 sur l'activation de son programme stratégique avec la structuration de l'équipe et de son fonctionnement et la réalisation et le développement de ses missions sociales pour un total de dépenses de 1M€ (intégrant le report des fonds dédiés), financées majoritairement grâce à la collecte de 2020.

## RÉPARTITION DES DÉPENSES MISSIONS SOCIALES

GARDIENS  
DE L'ESPOIR

295K€

LIFEMAPP  
Votre boussole en réanimation

1,7K€

Bourse

20K€

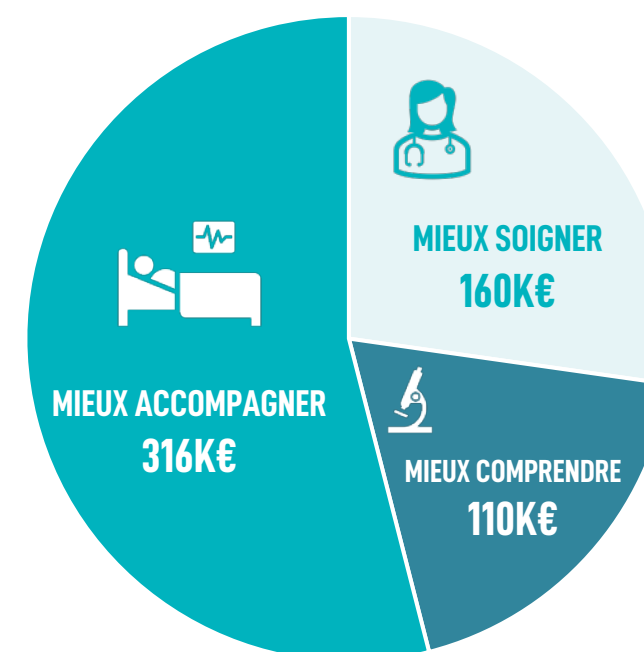

LES VISIÈRES  
DE L'ESPOIR : 37K€  
(reliquat factures ZUZU non payé +  
cocktail remerciements)

Bourse : 40K€

SATISFACTION : 83K€  
Équipe scientifique et plateforme

Bourse : 80K€

APCOD : 30K€

(\*)- le solde provient des ventes de prestations de services (formations à la réanimation cardio-pulmonaire) et des subventions de l'état pour l'aide à l'embauche d'alternants.



Guy Isimat-Mirin SASU 5,  
avenue Girardin  
95210 Saint-Gratien

FONDS DE DOTATION 101 (ONE O ONE)  
27, rue du Faubourg Saint-Jacques  
75014 Paris

-----  
RAPPORT DU COMMISSAIRE AUX COMPTES SUR LES  
COMPTES ANNUELS

FONDS DE DOTATION 101 (ONE O ONE)

Régi par la loi n° 2008-776 du 4 Aout 2008 de modernisation de l'Economie,  
Articles 140 et 141 et le décret n° 2009-158 du 11 Février 2009

27, rue Faubourg Saint-Jacques  
75014 Paris

Siren 837 983 477  
-----

**Rapport du commissaire aux comptes sur les comptes annuels**  
Exercice clos le 31 décembre 2021

Aux administrateurs

1. **Opinion**

En exécution de la mission qui nous a été confiée par votre Conseil d'Administration, nous avons effectué l'audit des comptes annuels du **Fonds de dotation 101 (One O One)** relatifs à l'exercice clos le 31 décembre 2021, tels qu'ils sont joints au présent rapport.

Nous certifions que les comptes annuels sont, au regard des règles et principes comptables français, réguliers et sincères et donnent une image fidèle du résultat des opérations de l'exercice écoulé ainsi que de la situation financière et du patrimoine du Fonds de dotation à la fin de cet exercice.

2. **Fondement de l'opinion**

*Référentiel d'audit*

Nous avons effectué notre audit selon les normes d'exercice professionnel applicables en France. Nous estimons que les éléments que nous avons collectés sont suffisants et appropriés pour fonder notre opinion. Les responsabilités qui nous incombent en vertu de ces normes sont indiquées dans la partie « Responsabilités du commissaire aux comptes relatives à l'audit des comptes annuels » du présent rapport.



## *Indépendance*

Nous avons réalisé notre mission d'audit dans le respect des règles d'indépendance qui nous sont applicables, sur la période de janvier 2021 à la date d'émission de notre rapport et, notamment, nous n'avons pas fourni de services interdits par le Code de déontologie de la profession des commissaires aux comptes.

### **3. Justification des appréciations**

La crise mondiale liée à la pandémie de COVID-19 crée des conditions particulières pour la préparation et l'audit des comptes de cet exercice. En effet, cette crise et les mesures exceptionnelles prises dans le cadre de l'état d'urgence sanitaire induisent de multiples conséquences pour les entreprises, particulièrement sur leur activité et leur financement, ainsi que des incertitudes accrues sur leurs perspectives d'avenir. Certaines de ces mesures, telles que les restrictions de déplacement et le travail à distance, ont également eu une incidence sur l'organisation interne des entreprises et sur les modalités de mise en œuvre des audits.

C'est dans ce contexte complexe et évolutif que, en application des dispositions des articles L.823-9 et R.823-7 du Code de commerce relatives à la justification de nos appréciations, nous portons à votre connaissance les appréciations suivantes qui, selon notre jugement professionnel, ont été les plus importantes pour l'audit des comptes annuels de l'exercice. Ces appréciations ont porté sur le caractère approprié des principes comptables appliqués et sur la présentation d'ensemble des comptes.

Les appréciations ainsi portées s'inscrivent dans le contexte de l'audit des comptes annuels pris dans leur ensemble et de la formation de notre opinion exprimée ci-avant. Nous n'exprimons pas d'opinion sur des éléments de ces comptes annuels pris isolément.

Il n'existe pas d'évènement ou de décision importante entériné au cours de l'exercice qui ne serait pas traduit dans les comptes de l'exercice.

### **4. Vérification du rapport d'activité et des autres documents adressés aux administrateurs**

Nous avons également procédé, conformément aux normes d'exercice professionnel applicables en France, aux vérifications spécifiques prévues par la loi.

Nous n'avons pas d'observation à formuler sur la sincérité et la concordance avec les comptes annuels des informations données dans les documents sur la situation financière et les comptes annuels.

### **5. Responsabilités de la direction et des personnes constituant le gouvernement du Fonds de dotation Relatives aux comptes annuels**

Il appartient à la direction d'établir des comptes annuels présentant une image fidèle conformément aux règles et principes comptables français ainsi que de mettre en place le contrôle interne qu'elle

estime nécessaire à l'établissement de comptes annuels ne comportant pas d'anomalies significatives, que celles-ci proviennent de fraudes ou résultent d'erreurs.

Lors de l'établissement des comptes, il incombe à la direction d'évaluer la capacité du Fonds de dotation à poursuivre son activité, de présenter ces comptes, le cas échéant, les informations nécessaires relatives à la continuité de l'exploitation et d'appliquer la convention comptable de continuité d'exploitation, sauf s'il est prévu de liquider le Fonds ou de cesser son activité.

Conformément aux statuts, les comptes annuels ont été élaborés par le Trésorier, arrêtés par le Président et ils seront approuvés par le Conseil d'administration.

### **6. Responsabilités du commissaire aux comptes relatives à l'audit des comptes annuels**

Il nous appartient d'établir un rapport sur les comptes annuels. Notre objectif est d'obtenir une assurance raisonnable que les comptes annuels pris dans leur ensemble ne comportent pas d'anomalies significatives. L'assurance raisonnable correspond à un niveau élevé d'assurance, sans toutefois garantir qu'un audit réalisé conformément aux normes d'exercice professionnel permet de systématiquement détecter toute anomalie significative. Les anomalies peuvent provenir de fraudes ou résulter d'erreurs et sont considérées comme significatives lorsque l'on peut raisonnablement s'attendre à ce qu'elles puissent, prises individuellement ou en cumulé, influencer les décisions économiques que les utilisateurs des comptes prennent en se fondant sur ceux-ci.

Comme précisé par l'article L. 823-10-1 du Code de commerce, notre mission de certification des comptes ne consiste pas à garantir la viabilité ou la qualité de la gestion de votre structure.

Dans le cadre d'un audit réalisé conformément aux normes d'exercice professionnel applicables en France, le commissaire aux comptes exerce son jugement professionnel tout au long de cet audit.

En outre :

- Il identifie et évalue les risques que les comptes annuels comportent des anomalies significatives, que celles-ci proviennent de fraudes ou résultent d'erreurs, définit et met en œuvre des procédures d'audit face à ces risques, et recueille des éléments qu'il estime suffisants et appropriés pour fonder son opinion. Le risque de non-détection d'une anomalie significative provenant d'une fraude est plus élevé que celui d'une anomalie significative résultant d'une erreur, car la fraude peut impliquer la collusion, la falsification, les omissions volontaires, les fausses déclarations ou le contournement du contrôle interne ;
- Il prend connaissance du contrôle interne pertinent pour l'audit afin de définir des procédures d'audit appropriées en la circonstance, et non dans le but d'exprimer une opinion sur l'efficacité du contrôle interne ;
- Il apprécie le caractère approprié des méthodes comptables retenues et le caractère raisonnable des estimations comptables faites par la direction, ainsi que les informations les concernant fournies dans les comptes annuels ;
- Il apprécie le caractère approprié de l'application par la direction de la convention comptable de continuité d'exploitation, et selon les éléments collectés, l'existence ou non d'une incertitude significative liée à des événements ou à des circonstances susceptibles de mettre en cause la



# RAPPORT DU COMMISSAIRE AUX COMPTES (3/3)

capacité de la structure à poursuivre son activité. Cette appréciation s'appuie sur les éléments collectés jusqu'à la date de son rapport, étant toutefois rappelé que des circonstances ou événements ultérieurs pourraient mettre en cause la continuité d'exploitation. S'il conclut à l'existence d'une incertitude significative, il attire l'attention des lecteurs de son rapport sur les informations fournies dans les comptes annuels au sujet de cette incertitude ou, si ces informations ne sont pas fournies ou ne sont pas pertinentes, il formule une certification avec réserve ou un refus de certifier.

- Il apprécie la présentation d'ensemble des comptes annuels et évalue si les comptes annuels reflètent les opérations et événements sous-jacents de manière à en donner une image fidèle.

Le 10 juin 2022

Le commissaire aux comptes

\_\_\_\_\_  
  
\_\_\_\_\_  
Guy Isimat-Mirin



**COMPTES ANNUELS**

**2021**

Période du 01/01/2021 au 31/12/2021

Comptes annuels

## **CABINET FINEXFI**

Société d'Expertise Comptable et de Commissariats aux Comptes  
Inscrite au tableau de l'ordre de LYON

**69003** Lyon

Tél. 04.78.89.00.11

Courriel. [ilhoste@finexfi.fr](mailto:ilhoste@finexfi.fr)

Web. [www.finexfi.fr](http://www.finexfi.fr)



## MISSION DE PRESENTATION DES COMPTES ANNUELS

Conformément aux termes de notre lettre de mission en date du 16/12/2021, nous avons effectué une mission de présentation des comptes annuels du FONDS DE DOTATION 101 (ONE O ONE) relatifs à l'exercice du 01/01/2021 au 31/12/2021.

Les comptes annuels ci-joints, qui comportent 19 pages, se caractérisent par les données suivantes :

	Montants en euros
Total bilan	1 546 311
Chiffre d'affaires	6 100
<b>Résultat net comptable (Perte)</b>	<b>-255 083</b>

Nos diligences ont été réalisées conformément à la norme professionnelle du Conseil Supérieur de l'Ordre des Experts-Comptables applicable à la mission de présentation des comptes qui ne constitue ni un audit ni un examen limité.

Sur la base de nos travaux, nous n'avons pas relevé d'éléments remettant en cause la cohérence et la vraisemblance des comptes annuels pris dans leur ensemble tels qu'ils sont joints à la présente attestation.

Fait à LYON  
Le 18/05/2021

Isabelle LHOSTE  
Expert-Comptable



## Bilan (ANC N° 2018-06)

	Brut	Amortissements Dépréciations	Net au 31/12/21	Net au 31/12/20
<b>ACTIF IMMOBILISE</b>				
<b>Immobilisations incorporelles</b>				
Autres immob. Incorporelles / Avances et acom	3 300,00	244,75	3 055,25	
<b>Immobilisations corporelles</b>				
Autres immobilisations corporelles	8 642,51	3 058,60	5 583,91	3 354,03
Immobilisations financières				
Autres immobilisations financières	1 140,00		1 140,00	1 140,00
<b>Total I</b>	<b>13 082,51</b>	<b>3 303,35</b>	<b>9 779,16</b>	<b>4 494,03</b>
<b>ACTIF CIRCULANT</b>				
Stocks				
Créances				
Usagers et comptes rattachés	7 320,00		7 320,00	43 644,13
Autres créances	4 551,43		4 551,43	662,99
Divers				
Disponibilités	1 524 660,10		1 524 660,10	2 338 364,16
Charges constatées d'avance				231,33
<b>Total II</b>	<b>1 536 531,53</b>		<b>1 536 531,53</b>	<b>2 382 902,61</b>
<b>TOTAL GENERAL (I+II+III+IV+V)</b>	<b>1 549 614,04</b>	<b>3 303,35</b>	<b>1 546 310,69</b>	<b>2 387 396,64</b>

	Net au 31/12/21	Net au 31/12/20
<b>FONDS PROPRES</b>		
<b>Fonds propres sans droit de reprise</b>	<b>15 000,00</b>	<b>15 000,00</b>
Autres fonds propres sans droit de reprise	15 000,00	15 000,00
<b>Fonds propres avec droit de reprise</b>		
<b>Réserves</b>		
Report à nouveau	1 009 414,11	
Excédent ou déficit de l'exercice	-255 083,18	1 009 414,11
<b>Situation nette (sous-total)</b>	<b>769 330,93</b>	<b>1 024 414,11</b>
<b>Total I</b>	<b>769 330,93</b>	<b>1 024 414,11</b>
<b>FONDS REPORTES ET DEDIES</b>		
Fonds dédiés	689 538,45	1 266 309,13
<b>Total II</b>	<b>689 538,45</b>	<b>1 266 309,13</b>
<b>PROVISIONS</b>		
<b>Total III</b>		
<b>DETTES</b>		
Emprunts obligataires et assimilés		
Emprunts et dettes auprès des établissements de crédits		
Dettes fournisseurs et comptes rattachés	9 418,68	42 527,34
Dettes fiscales et sociales	77 923,84	53 306,40
Autres dettes	98,79	839,66
<b>Total IV</b>	<b>87 441,31</b>	<b>96 673,40</b>
<b>TOTAL GENERAL (I+II+III+IV+V)</b>	<b>1 546 310,69</b>	<b>2 387 396,64</b>



# COMPTE DE RÉSULTAT

ASS FONDS DE DOTATION 101 (ONE O ONE)

Période du 01/01/2021 au 31/12/2021

COMPTES ANNUELS

	du 01/01/21 au 31/12/21 12 mois	du 01/01/20 au 31/12/20 12 mois
<b>PRODUITS D'EXPLOITATION</b>		
<b>Ventes de biens et de services</b>	<b>6 100,00</b>	
Ventes de prestations services	6 100,00	
<b>Produits de tiers financeurs</b>	<b>155 308,10</b>	<b>2 628 631,04</b>
Concours publics et subventions d'exploitation	8 000,00	
Ressources liées à la générosité du public	147 308,10	2 628 631,04
Utilisation des fonds dédiés	586 770,68	187 201,16
Autres produits	9,81	18,62
<b>Total I</b>	<b>748 188,59</b>	<b>2 815 850,82</b>
<b>CHARGES D'EXPLOITATION</b>		
Autres achats et charges externes	208 170,23	382 392,76
Aides financières	435 242,89	3 000,00
Impôts, taxes et versements assimilés	25 197,96	11 471,00
Salaires et traitements	238 375,58	114 099,78
Charges sociales	84 517,94	42 884,37
Dotations aux amortissements et aux dépréciations	1 823,25	1 232,60
Reports en fonds dédiés	10 000,00	1 251 309,13
Autres charges	6,90	47,07
<b>Total II</b>	<b>1 003 334,75</b>	<b>1 806 436,71</b>
<b>1. RESULTAT D'EXPLOITATION (I-II)</b>	<b>-255 146,16</b>	<b>1 009 414,11</b>
<b>PRODUITS FINANCIERS</b>		
Total III		
<b>CHARGES FINANCIERES</b>		
Total IV		
<b>3. RESULTAT COURANT avant impôts (I-II+III-IV)</b>	<b>-255 146,16</b>	<b>1 009 414,11</b>

<b>PRODUITS EXCEPTIONNELS</b>		
Reprises provisions, dép., et transferts de charge	417,98	
<b>Total V</b>	<b>417,98</b>	
<b>CHARGES EXCEPTIONNELLES</b>		
<b>Total VI</b>		
<b>4. RESULTAT EXCEPTIONNEL (V-VI)</b>	<b>417,98</b>	
Impôts sur les bénéfices (VIII)	355,00	
<b>Total des produits (I + III + V)</b>	<b>748 606,57</b>	<b>2 815 850,82</b>
<b>Total des charges ((II + IV + VI + VII + VIII)</b>	<b>1 003 689,75</b>	<b>1 806 436,71</b>
<b>EXCEDENT OU DEFICIT</b>	<b>-255 083,18</b>	<b>1 009 414,11</b>
<b>CONTRIBUTIONS VOLONTAIRES EN NATURE</b>		
Dons en nature	405 730,58	98 275,00
Prestations en nature	20 600,00	975 613,00
Bénévolat	4 244,00	1 288,77
<b>TOTAL</b>	<b>430 574,58</b>	<b>1 075 176,77</b>
<b>CHARGES DES CONTRIBUTIONS VOLONTAIRES EN NATURE</b>		
Secours en nature	405 730,58	98 275,00
Prestations en nature	20 600,00	975 613,00
Personnel bénévole	4 244,00	1 288,77
<b>TOTAL</b>	<b>430 574,58</b>	<b>1 075 176,77</b>



## ASS FONDS DE DOTATION 101 (ONE O ONE)

## COMPTES ANNUELS

Désignation de la société : ASS FONDS DE DOTATION 101 (ONE O ONE)

Annexe au bilan avant répartition de l'exercice clos le 31/12/2021, dont le total est de 1 546 311 euros et au compte de résultat de l'exercice, présenté sous forme de liste, dégageant une perte de 255 083 euros.

L'exercice a une durée de 12 mois, recouvrant la période du 01/01/2021 au 31/12/2021.

Les notes ou tableaux ci-après font partie intégrante des comptes annuels.

Ces comptes annuels ont été arrêtés le 31/12/2021 par les dirigeants de l'entreprise.

### Règles générales

Les comptes annuels de l'exercice au 31/12/2021 ont été établis conformément au règlement de l'Autorité des Normes Comptables n°2014-03 et n°2018-06 à jour des différents règlements complémentaires à la date de l'établissement des dits comptes annuels.

Les conventions comptables ont été appliquées avec sincérité dans le respect du principe de prudence, conformément aux hypothèses de base :

- continuité de l'exploitation,
- permanence des méthodes comptables d'un exercice à l'autre,
- indépendance des exercices,
- et conformément aux règles générales d'établissement et de présentation des comptes annuels.

La méthode de base retenue pour l'évaluation des éléments inscrits en comptabilité est la méthode des coûts historiques. Seules sont exprimées les informations significatives. Sauf mention, les montants sont exprimés en euros.

### Immobilisations corporelles et incorporelles

Les immobilisations corporelles et incorporelles sont évaluées à leur coût d'acquisition pour les actifs acquis à titre onéreux, à leur coût de production pour les actifs produits par l'entreprise, à leur valeur vénale pour les actifs acquis à titre gratuit et par voie d'échange. \* Matériel de bureau : 5 à 10 ans

\* Matériel informatique : 2 à 3 ans \*  
Mobilier : 10 ans

La durée d'amortissement retenue par simplification est la durée d'usage pour les biens non décomposables à l'origine.

L'entreprise a apprécié à la date de clôture, en considérant les informations internes et externes à sa disposition, l'existence d'indices montrant que les actifs ont pu perdre notablement de la valeur.

### Créances

Les créances sont valorisées à leur valeur nominale.

Les créances douteuses et litigieuses font l'objet d'une dépréciation en fonction de la perte probable.

### Provisions

Toute obligation actuelle résultant d'un événement passé de l'entreprise à l'égard d'un tiers, susceptible d'être estimée avec une fiabilité suffisante, et couvrant des risques identifiés, fait l'objet d'une comptabilisation au titre de provision.

Nous avons utilisé des estimations concernant les hypothèses retenues sur l'évaluation des provisions et des engagements de retraite.

### Conséquences de l'événement Covid-19

L'événement Covid-19 est susceptible d'avoir des impacts significatifs sur le patrimoine, la situation financière et les résultats des entreprises. Une information comptable pertinente sur ces impacts constitue un élément clé des comptes de la période concernée.

Pour cela, l'entreprise a retenu une approche ciblée pour exprimer les principaux impacts pertinents sur la performance de l'exercice et sur sa situation financière. Cette approche est recommandée par l'Autorité des Normes Comptables dans la note du 18 mai 2020 pour fournir les informations concernant les effets de l'événement Covid-19 sur ses comptes.

### Méthodologie suivie

Les informations fournies portent sur les principaux impacts, jugés pertinents, de l'événement qui sont enregistrés dans ses comptes. Il a été fait une distinction entre les effets ponctuels et les effets structurels. Ces effets sont détaillés en tenant compte des interactions et incidences de l'événement sur les agrégats usuels en appréciant les impacts bruts et nets. Les mesures de soutien dont elle a pu bénéficier sont également évaluées.



## Faits caractéristiques

L'année 2021 comme l'année 2020 a été marquée par la crise sanitaire de la Covid-19.

La réanimation reste un enjeu médical majeur, le Fonds continue à sensibiliser le public, et poursuit sa collecte de dons, même si cette dernière a été plus compliquée qu'en 2020 (2.6M d'euros contre 147k€ en 2021).

Les actions de recherche du FONDS DE DOTATION 101 (ONE O ONE) s'articulent toujours autour de trois axes :

- Mieux Soigner
- Mieux Comprendre
- Mieux Accompagner

Durant l'année 2021, le FONDS DE DOTATION 101 (ONE O ONE) a mis en place les actions suivantes :

- Sessions de sensibilisation et formation à la réanimation cardio-pulmonaire
- Campagnes de communication et de sensibilisation sur l'importance du progrès de la réanimation : plan média (Radio, TV, Digital, Print) et de collecte d'envergure nationale
- Mise en place de mécénat avec des entreprises
- Initiatives solidaires
- Identification de familles en difficultés sociales devenues monoparentales dès suite de la Covid 19 avec versement d'allocation exceptionnelle financière pour leur venir en aide (campagne de levées de fonds " Gardiens de l'Espoir" menée en 2020)

---

En 2021, One O One a sectorisé son activité et a structuré son offre de formation à la réanimation cardio-pulmonaire (RCP) à destination des entreprises qui souhaitent former leurs collaborateurs en à la réanimation cardiopulmonaire

La première prestation a été réalisée en décembre 2021.

Cette activité étant lucrative, une comptabilité analytique est mise en place.



## Actif immobilisé

### Tableau des immobilisations

	A l'ouverture	Augmentation	Diminution	A la clôture
<b>Valeurs brutes</b>				
Immobilisations incorporelles		3 300		3 300
Immobilisations corporelles	4 834	3 808		8 643
Immobilisations financières	1 140			1 140
<b>Total</b>	<b>5 974</b>	<b>7 108</b>		<b>13 083</b>
<b>Amortissements &amp; provisions :</b>				
Immobilisations incorporelles		245		245
Immobilisations corporelles	1 480	1 579		3 059
Immobilisations financières				
<b>Total</b>	<b>1 480</b>	<b>1 823</b>		<b>3 303</b>
<b>ACTIF NET</b>				<b>9 779</b>

Les flux s'analysent comme suit :

	Immobilisations incorporelles	Immobilisations corporelles	Immobilisations financières	Total
<b>Ventilation des augmentations</b>				
Virements de poste à poste				
Virements de l'actif circulant				
Acquisitions	3 300	3 808		7 108
Apports				
Créations				
<b>Augmentations de l'exercice</b>	<b>3 300</b>	<b>3 808</b>		<b>7 108</b>
<b>Ventilation des diminutions</b>				
<b>Diminutions de l'exercice</b>				

## Actif circulant

### Etat des créances

Le total des créances à la clôture de l'exercice s'élève à 13 011 euros et le classement détaillé par échéance s'établit comme suit :

	Montant brut	Echéances à moins d'un an	Echéances à plus d'un an
<b>Créances de l'actif immobilisé :</b>			
Créances rattachées à des participations			
Prêts			
Autres	1 140		1 140
<b>Créances de l'actif circulant :</b>			
Créances Clients et Comptes rattachés	7 320	7 320	
Autres	4 551	4 551	
Capital souscrit - appelé, non versé			
Charges constatées d'avance			
<b>Total</b>	<b>13 011</b>	<b>11 871</b>	<b>1 140</b>
Prêts accordés en cours d'exercice			
Prêts récupérés en cours d'exercice			



# NOTE SUR LE BILAN (2/4) - TABLEAU DE VARIATION DES FONDS ASSOCIATIFS

ASS FONDS DE DOTATION 101 (ONE O ONE)

Période du 01/01/2021 au 31/12/2021

COMPTES ANNUELS

## Tableau de variation des fonds associatifs

Libellé	Solde 31/12/20	Augmentation	Diminution	Solde 31/12/21
Fonds associatifs sans droit de reprise	15 000			15 000
Fonds associatifs avec droit de reprise				
Ecart de réévaluation				
Réserves				-
Report à nouveau		1 009 414		1 009 414
				-
Résultat de l'exercice n-1	1 009 414 -	1 009 414		-
Résultat de l'exercice	-	255 083	-	255 083
<b>Total</b>	<b>769 331</b>	<b>-</b>	<b>-</b>	<b>769 331</b>



# NOTE SUR LE BILAN (3/4) - TABLEAU DE VARIATION DES FONDS DÉDIÉS

ASS FONDS DE DOTATION 101 (ONE O ONE)

Période du 01/01/2021 au 31/12/2021

COMPTES ANNUELS

## Tableau de variation des fonds dédiés

Année	Montant	Libellé	fonds à engager en début d'ex (comptes 19).	Réallocation des fonds N-1	Utilisation en cours de l'exercice (comptes 789)	Frais de gestion (comptes 789)	engagements à réaliser sur ressources affectées (comptes 689)	fonds restant à engager en fin d'exercice
<b>Mieux soigner</b>								
2020	157 189	Visières de l'espoir	157 189	-	37 268	37 119		82 802
2020	50 000	Bourses AXA - Chine	50 000					50 000
2020	200 000	Plateforme de formation - Satisfaction	200 000			82 672	10 000	127 328
2020	38 000	Bourses AXA - Belgique	38 000	2 089	40 000	89		0
<b>Mieux comprendre</b>								
2020	280 000	Etudes Pesetas	280 000					280 000
2020	38 000	Bourses AXA - Belgique	38 000	42 089	80 000	89		0
		APCOD	-	30 000	30 000			-
								-
<b>Mieux accompagner</b>								
2020	431 120	Gardiens de l'espoir	431 120		295 000	28		136 092
2020	57 000	Bourses AXA - Belgique	57 000	-	36 911	89		0
2020	-	PLATEFORMES / IA / RECHERCHES	-					-
2019	15 000	LIFE MAPP (Appli - Livret d'accueil )	15 000			1 684		13 316
		Second Life						-
			<b>1 266 309</b>	<b>-</b>	<b>465 000</b>	<b>121 771</b>	<b>10 000</b>	<b>689 538</b>



# NOTES SUR LE BILAN (4/4) – ETAT DES DETTES

ASS FONDS DE DOTATION 101 (ONE O ONE)

Période du 01/01/2021 au 31/12/2021

COMPTES ANNUELS

## Dettes

### Etat des dettes

Le total des dettes à la clôture de l'exercice s'élève à 87 441 euros et le classement détaillé par échéance s'établit comme suit :

	Montant brut	Echéances à moins d'un an	Echéances à plus d'un an	Echéances à plus de 5 ans
Emprunts obligataires convertibles (*)				
Autres emprunts obligataires (*)				
Emprunts (*) et dettes auprès des établissements de crédit dont :				
- à 1 an au maximum à l'origine				
- à plus de 1 an à l'origine				
Emprunts et dettes financières divers (*)				
(**) Dettes fournisseurs et comptes rattachés	9 419	9 419		
Dettes fiscales et sociales	77 924	77 924		
Dettes sur immobilisations et comptes rattachés				
Autres dettes (**)	99	99		
Produits constatés d'avance				
<b>Total</b>	<b>87 441</b>	<b>87 441</b>		

### Charges à payer

	Montant
Fournisseurs - Factures non parvenu	4 789
Dettes provis. pr congés à payer	13 338
Dettes provision+@es pour RTT +à p	2 050
Dettes provisionn+@es sur cong+@s su	6 843
Charges sociales s/congés à payer	5 662
Taxe d'apprentissage	2 007
Formation continue	4 561
Taxe sur les salaires	10 310
<b>Total</b>	<b>49 562</b>



## Détail des comptes impactés par l'activité formation

Compte	Libellé	Montant
706000	Prestations de services	6 100
625100	Voyages et déplacements Formation	- 1 158
631120	Taxe sur les salaires - Kenza Dyari	- 14
631150	Taxe sur les salaires - Sophie Boul	- 65
631160	Taxe sur les salaires - Yasmine Nag	- 13
631170	Taxe sur les salaires - Camille Ler	- 13
631190	Taxes sur les salaires - Marion Let	- 13
641120	Salaires - Kenza Dyari	- 292
641140	Salaires - Sophie Boulet	- 578
641170	Salaires - Yasmine Nagib	- 290
641180	Salaires - Camille Leray	- 290
641190	Salaires - Marion Letheuré	- 291
645120	Cotisations - Kenza Dyari	- 109
645160	Cotisations - Sophie Boulet	- 270
645170	Cotisations - Yasmine Nagib	- 113
645180	Cotisations - Camille Leray	- 112
645190	Cotisations - Marion Letheuré	- 112
695000	Impôt sur les bénéfices	-355
<b>Résultat</b>		<b>2 014</b>

## Détail des dons manuels

Détails des dons manuels	2021	2020	2019
Dons entreprises non dédiés	89 505	659 066	143 186
Dons particuliers non dédiés	57 803	510 015	50 699
<b>Sous-total dons non dédiés</b>	<b>147 308</b>	<b>1 169 081</b>	<b>193 885</b>
Dons entreprises dédiés	-	1 319 655	15 000
Dons particuliers dédiés	-	114 934	-
<b>Sous-total dons dédiés</b>	<b>-</b>	<b>1 434 589</b>	<b>15 000</b>
<b>Total dons reçus</b>	<b>147 308</b>	<b>2 603 670</b>	<b>208 885</b>



# NOTES SUR LE COMPTE DE RÉSULTAT (2/2)

ASS FONDS DE DOTATION 101 (ONE O ONE)

Période du 01/01/2021 au 31/12/2021

COMPTES ANNUELS

## Emplois et évaluations des contributions volontaires en nature

Emplois des contributions volontaires en nature - Exercice 2021	Montant
Secours en nature	405 731
Prestations en nature	20 600
Personnel bénévole	4 244
<b>Total</b>	<b>430 575</b>

Ressources des contributions volontaires en nature - Exercice 2021	Montant
Dons en nature	405 731
Prestations en nature	20 600
Bénévolat	4 244
<b>Total</b>	<b>430 575</b>

Détail des contributions volontaires, valorisation :

Mécène	Objet	Valorisation marchande sur 2021
PRA-Expertise	Accompagnement continu de 101 sur la Comptabilité	4 244
Iraiser / Actito	Mise à disposition gratuite de la plateforme de dons pour 101 et outil de marketing automation Actito	15 000
DS Communication	Attaché de presse de 101 rémunéré en partie en mécénat en nature	2 000
M6	Plan Media - Ma seconde vie	52 060
Amaury Media - Telefoot	Plan Media - Ma seconde vie	16 200
Amaury Media - L'équipe	Plan Media - Ma seconde vie	2 375
TF1 Pub - TF1	Plan Media - Ma seconde vie	51 015
TF1 Pub - Histoire TV	Plan Media - Ma seconde vie	1 480
TF1 Pub - TF1 Séries Films	Plan Media - Ma seconde vie	10 735
TF1 Pub - Ushala	Plan Media - Ma seconde vie	442
Canal + - Cnews	Plan Media - Ma seconde vie	19 824
Canal + - C8 Star	Plan Media - Ma seconde vie	27 915
Canal + - Infosport	Plan Media - Ma seconde vie	4 115
Canal + - Canal + Décalé	Plan Media - Ma seconde vie	7 978
Canal + - Polar +	Plan Media - Ma seconde vie	5 460
Canal + - Planète+ A&E	Plan Media - Ma seconde vie	2 041
Canal + - Planète+ CI	Plan Media - Ma seconde vie	5 343
Canal + - Planète+	Plan Media - Ma seconde vie	2 070
Canal + - Comedie +	Plan Media - Ma seconde vie	617
Google	Don de Google Grants	80 961
Sociabble	Second Life by One O One : mise à disposition gratuite de la plateforme	98 100
INDEFI	Questionnaire HIMSS	17 000
ADJUVOO	Fonctionnement	3 600
<b>Total</b>		<b>430 575</b>



# COMPTE DE RÉSULTAT PAR ORIGINE ET DESTINATION (1/2)

Période du 01/01/2021 au 31/12/2021

COMPTES ANNUELS

## ASS FONDS DE DOTATION 101 (ONE O ONE)

A - PRODUITS ET CHARGES PAR ORIGINE ET DESTINATION	Exercice 2021		Exercice 2020		
	PRODUITS PAR ORIGINE	Total	Dons générosité public	Total	Dont généroristé public
1- PRODUITS LIES A LA GENEROSITE DU PUBLIC	-	-	-	-	-
1.1 Cotisations sans contrepartie	-	-	-	-	-
1.2 Dons, legs et mécénat	-	-	-	-	-
- Dons manuels	147 308	147 318	2 603 671	2 603 671	
- Legs, donations et assurances-vie	-	-	24 960	24 960	
- Mécénat	-	-	-	-	
1.3 Autres produits liés à la générosité du public	10	10	19	19	
2- PRODUITS NON LIES A LA GENEROSITE DU PUBLIC	-	-	-	-	-
2.1 Cotisations avec contrepartie	-	-	-	-	-
2.2 Parrainage des entreprises	-	-	-	-	-
2.3 Contributions financières sans contrepartie	-	-	-	-	-
2.4 Autres produits non liés à la générosité du public	6 100	-	-	-	-
3- SUBVENTIONS ET AUTRES CONCOURS PUBLICS	8 000	-	-	-	-
4- REPRISES SUR PROVISIONS ET DEPRECIATIONS	418	-	-	-	-
5- UTILISATIONS DES FONDS DEDIES ANTERIEURS	586 771	586 771	187 201	187 201	
<b>TOTAL</b>	<b>748 607</b>	<b>734 099</b>	<b>2 815 851</b>	<b>2 815 851</b>	

CHARGES PAR DESTINATION	Total	Dons générosité public	Total	Dont généroristé public
1- MISSIONS SOCIALES				
1.1 Réalisées en France				
- Actions réalisées par l'organisme	586 632	586 632	183 714	183 714
- Versements à un organisme central ou à d'autres organismes agissant en France	-	-	-	-
1.2 Réalisées à l'étranger				
- Actions réalisées par l'organisme	-	-	-	-
- Versements à un organisme central ou à d'autres organismes agissant à l'étranger	-	-	-	-
2- FRAIS DE RECHERCHE DE FONDS				
2.1 Frais d'appel à la générosité du public	15 550	15 550	243 148	243 148
2.2 Frais de recherche d'autres ressources				
3- FRAIS DE FONCTIONNEMENT	389 995	389 995	128 266	128 266
4- Autres charges non liées à la générosité du public	1 158	-	-	-
5- IMPOT SUR LES BENEFICES	355	-	-	-
6- REPORTS EN FONDS DEDIES DE L'EXERCICE	10 000	10 000	1 251 309	1 251 309
<b>TOTAL</b>	<b>1 003 690</b>	<b>1 003 690</b>	<b>1 806 437</b>	<b>1 806 437</b>
<b>EXCEDENT OU DEFICIT</b>	<b>-</b>	<b>255 083</b>	<b>1 009 414</b>	<b>1 009 414</b>



# COMPTE DE RÉSULTAT PAR ORIGINE ET DESTINATION (2/2)

ASS FONDS DE DOTATION 101 (ONE O ONE)

Période du 01/01/2021 au 31/12/2021

COMPTES ANNUELS

B- CONTRIBUTIONS VOLONTAIRES EN NATURE	Exercice 2021		Exercice 2020		
	PRODUITS PAR ORIGINES	Total	Dons générosité public	Total	Dont généroristé public
1- CONTRIBUTIONS VOLONTAIRES LIEES A LA GENEROSITE DU PUBLIC					
Bénévolat		4 244	4 244	1 289	1 289
Prestations en nature		20 600	20 600	975 613	975 613
Dons en nature		503 831	503 831	98 275	98 275
2- CONTRIBUTIONS VOLONTAIRES NON LIEES A LA GENEROSITE I					
		-	-	-	-
3- CONCOURS PUBLICS EN NATURE					
Prestations en nature		-	-	-	-
Dons en nature		-	-	-	-
<b>TOTAL</b>		<b>528 675</b>	<b>528 675</b>	<b>1 075 177</b>	<b>1 075 177</b>

CHARGES PAR DESTINATION	Exercice 2021		Exercice 2020	
	Total	Dons générosité public	Total	Dont généroristé public
1- CONTRIBUTIONS VOLONTAIRES AUX MISSIONS SOCIALES				
Réalisées en France		-	99 564	99 564
Réalisées à l'étranger		-	-	-
2- CONTRIBUTIONS VOLONTAIRES A LA RECHERCHE DE FONDS				
		522 431	967 568	967 568
3- CONTRIBUTIONS VOLONTAIRES AU FONCTIONNEMENT				
		6 244	8 045	8 045
<b>TOTAL</b>		<b>528 675</b>	<b>1 075 177</b>	<b>1 075 177</b>



# TABLEAU DE VARIATION DES FONDS ASSOCIATIFS

ASS FONDS DE DOTATION 101 (ONE O ONE)

Période du 01/01/2021 au 31/12/2021

COMPTES ANNUELS

## Tableau de variation des fonds associatifs

Libellé	Solde 31/12/20	Augmentation	Diminution	Solde 31/12/21
Fonds associatifs sans droit de reprise	15 000			15 000
Fonds associatifs avec droit de reprise				
Ecart de réévaluation				
Réserves				-
Report à nouveau		1 009 414		1 009 414
				-
Résultat de l'exercice n-1	1 009 414 -	1 009 414		-
Résultat de l'exercice	-	255 083	-	255 083
<b>Total</b>	<b>769 331</b>	<b>-</b>	<b>-</b>	<b>769 331</b>



# TABLEAU DE VARIATION DES FONDS DÉDIÉS

ASS FONDS DE DOTATION 101 (ONE O ONE)

Période du 01/01/2021 au 31/12/2021

COMPTES ANNUELS

## Tableau de variation des fonds dédiés

Année	Montant	Libellé	fonds à engager en début d'ex (comptes 19).	Réallocation des fonds N-1	Utilisation en cours de l'exercice (comptes 789)	Frais de gestion (comptes 789)	engagements à réaliser sur ressources affectées (comptes 689)	fonds restant à engager en fin d'exercice
<b>Mieux soigner</b>								
2020	157 189	Visières de l'espoir	157 189	- 37 268		37 119		82 802
2020	50 000	Bourses AXA - Chine	50 000					50 000
2020	200 000	Plateforme de formation - Satisfaction	200 000			82 672	10 000	127 328
2020	38 000	Bourses AXA - Belgique	38 000	2 089	40 000	89		0
<b>Mieux comprendre</b>								
2020	280 000	Etudes Pesetas	280 000					280 000
2020	38 000	Bourses AXA - Belgique	38 000	42 089	80 000	89		0
		APCOD	-	30 000	30 000			-
								-
<b>Mieux accompagner</b>								
2020	431 120	Gardiens de l'espoir	431 120		295 000	28		136 092
2020	57 000	Bourses AXA - Belgique	57 000	- 36 911	20 000	89		0
2020	-	PLATEFORMES / IA / RECHERCHES	-					-
2019	15 000	LIFE MAPP (Appli - Livret d'accueil ) Second Life	15 000			1 684		13 316
								-
			<b>1 266 309</b>	<b>-</b>	<b>465 000</b>	<b>121 771</b>	<b>10 000</b>	<b>689 538</b>

# ONE | 101 | ONE

LA RÉANIMATION EST UN ENJEU



## REMERCIEMENTS





**MERCI À TOUS NOS DONATEURS, ENTREPRISES MÉCÈNES ET PARTENAIRES QUI NOUS SOUTIENNENT DEPUIS LE DÉBUT,**  
que leur soutien soit d'ordre financier ou en mécénat de compétences, rien ne serait possible sans eux.

**MERCI À TOUS NOS BÉNÉVOLES, PROFESSIONNELS DE LA RÉANIMATION OU NON,**  
qui nous accompagnent au quotidien dans nos missions en faveur du progrès de la réanimation.

### **MERCI AUX PHOTOGRAPHES**

du CHUV (Lausanne, Suisse), Monsieur Kalel Coven et nos soignants pour leurs photos qui reflètent toute la force, le dévouement et l'humanité vécus en réanimation

**MERCI À TOUS CELLES ET CEUX QUI PARTICIPENT  
DÈS AUJOURD'HUI À LA RÉANIMATION DE DEMAIN**