

# ONE 101 ONE

LA RÉANIMATION EST UN ENJEU

## RAPPORT D'ACTIVITÉ 2022

**Fonds de dotation créé le 18 janvier 2018**

**Déclaration en préfecture de Paris, France**

**Publication au Journal Officiel le 3 février 2018**

**Fonds de dotation 101 (One 0 One)**

**Hôpital Cochin, 27 rue du Faubourg Saint-Jacques, 75014 Paris**

**Tel : +33 176 501 101 - Email : [hello@one-o-one.eu](mailto:hello@one-o-one.eu)**

[one-o-one.eu](http://one-o-one.eu)

\* Changement de domiciliation fiscale le 23 janvier 2023 au 11 rue Cacheux, 92100 Boulogne-Billancourt

# SOMMAIRE



<b>LE MOT DES PRÉSIDENTS</b>	<b>p.2</b>
<b>LA RÉANIMATION EST UN ENJEU</b>	<b>p.4</b>
<b>LE FONDS DE DOTATION 101 (ONE O ONE)</b>	<b>p.5</b>
<ul style="list-style-type: none"><li>- Notre vision et notre stratégie</li><li>- Notre réseau mondial de services affiliés</li><li>- Nos missions</li></ul>	
<b>NOS AVANCÉES EN 2022 POUR CONSTRUIRE LA RÉANIMATION DE DEMAIN</b>	<b>p.13</b>
<ul style="list-style-type: none"><li>- Les temps forts de l'année 2022</li><li>- Nos actions pour une réanimation de précision et toujours plus humaine</li></ul>	
<b>LA FAMILLE 101 S'AGRANDIT ET S'ENGAGE</b>	<b>p.32</b>
<ul style="list-style-type: none"><li>- Nos actions de collecte</li><li>- Les chiffres clés de l'année 2022</li></ul>	
<b>POURSUIVRE NOTRE STRUCTURATION</b>	<b>p.40</b>
<ul style="list-style-type: none"><li>- Notre gouvernance</li><li>- Notre politique pour la protection des données</li><li>- Notre stratégie pour 2023</li></ul>	
<b>LE BILAN FINANCIER</b>	<b>p.46</b>
<ul style="list-style-type: none"><li>- Le bilan des encaissements et des dépenses</li><li>- Le rapport du Commissaire aux Comptes</li><li>- Les comptes 2022</li></ul>	
<b>REMERCIEMENTS</b>	<b>p.52</b>

## LE MOT DES PRÉSIDENTS (1/2)

C'est avec humilité mais aussi avec beaucoup de plaisir que nous vous présentons le rapport d'activité de l'année 2022. Cette cinquième année d'exercice de notre Fonds de Dotation est **une année de transition** – la première depuis la sortie des vagues successives de la pandémie Covid 19. Partout dans le monde, un constat s'impose : **l'hôpital ne sera plus le même et il va falloir le réinventer pour réconcilier les besoins de patients toujours plus complexes et les aspirations des acteurs qui l'ont porté à bout de bras depuis tant d'années**. Le monde de la réanimation ne fait pas exception et le besoin de soutien des équipes qui prennent en charge les patients les plus graves et vulnérables n'a jamais été aussi criant. Dans ce contexte, nous sommes heureux de résumer dans ce rapport ce qui fait qu'aujourd'hui notre Fonds 101 adresse quelques-uns des besoins les plus importants de la réanimation.

Tout d'abord, en accompagnant les services partenaires dans une démarche qualité fondée sur l'analyse des données produites pendant le soin, **nous avons aidé ces services à améliorer leur performance et les taux de survie de leurs patients**. En quelques mois, c'est plus de 12.000 décès qui ont été évités et il nous tarde de déployer plus largement notre programme. Pour ce faire, notre enquête HIMSS-Rea nous a fourni des données précieuses pour prioriser l'implémentation du programme dans les services dont la maturité digitale est la plus aboutie. Surtout, **le soutien majeur des Mutuelles AXA Vie va permettre à 150 services français d'accéder à nos plateformes et à nos programmes** avec un but majeur : **améliorer la prise en charge et le devenir des patients âgés qui passent en réanimation**. Cette population particulièrement vulnérable est celle dont la croissance est la plus rapide dans les services. Si la vaste majorité de ces patients est autonome à domicile avant l'hospitalisation en réanimation, les résultats en termes de survie et de perte d'autonomie à un an sont préoccupants. Nos aînés ne sont pas simplement de vieux adultes et ce projet doit nous permettre de définir les pratiques optimales en réanimation pour une population dont les spécificités sont encore mal connues des équipes.

Bon nombre de nos experts sont cliniciens et chercheurs. Cette année a donc également été une année importante pour la recherche. Lorsque vous lirez ces pages, la plateforme d'essais cliniques regroupant les **études PESETAS et Prone&Relax** sera opérationnelle et les inclusions dans ces deux études majeures pourront débuter dès l'automne. Le travail phénoménal réalisé en 2022 pour modéliser ces études permettra ainsi d'**obtenir la réponse à 2 questions d'importance fondamentale avec 2 fois moins de patients et 2 fois plus rapidement**. Nous sommes particulièrement fiers d'avoir initié ces travaux qui seront menés avec la promotion de l'AP-HP en partenariat avec l'AP-HM. C'est pour nous un gage de reconnaissance de la qualité de nos études et, comme vous le verrez dans ce rapport, nous ne doutons pas que d'autres suivront.

## LE MOT DES PRÉSIDENTS (1/2)

Enfin, vous aurez plaisir à découvrir les outils que nous avons développés pour mieux soutenir patients et proches pendant et après l'hospitalisation en réanimation. **LifeMapp, LifeMapp<sup>DIARY</sup> et Second Life<sub>by 101</sub> sont maintenant prêts à être très largement utilisés** pour transformer l'expérience de celles et ceux qui ont besoin de la réanimation comme celles des équipes soignantes qui ont tant besoin de voir à quel point leurs actions ont du sens. C'est en écoutant les membres de ces communautés que nous mesurons combien 101 devient un acteur important du monde de la réanimation.

Le chemin est long mais nous sommes portés par votre soutien – vous les donateurs, mécènes et amis de 101 qui rendent possibles les actions développées cette année et résumées dans ce rapport. Nous vous remercions d'être à nos côtés pour nous accompagner, et saisissons l'opportunité de remercier celles et ceux qui ont apporté toute leur énergie et créativité pour sauver plus de vies. Ensemble, mobilisons les énergies des soignants et laissons la data les guider pour transformer la réanimation de demain.



**Pr. Jean-Daniel CHICHE,**  
Président du Fonds



**Nicolas HARLÉ,**  
Président du Conseil d'Administration



**Olivier ABERGEL,**  
Président du Comité de Campagne

# LA RÉANIMATION : LA MÉDECINE GÉNÉRALE DES DÉTRESSES VITALES



## LES ENJEUX DE LA SPECIALITE

### UNE AUGMENTATION DES BESOINS EN RÉANIMATION DE 35 À 46% D'ICI 2030

- ❖ Vieillesse de la population et incidence croissante des comorbidités
- ❖ Changements significatifs dans les modes de vie et les valeurs sociales

### LES CHANCES DE SURVIE VARIENT GRANDEMENT D'UN CENTRE À L'AUTRE

- ❖ Les processus de soins sont complexes et en évolution constante
- ❖ Les bonnes pratiques sont incomplètement appliquées
- ❖ Les équipes soignantes ne sont pas suffisamment soutenues et accompagnées dans les démarches 'qualité & sécurité'

### TROP DE MALADIES CONDUISANT EN RÉANIMATION SONT MAL COMPRIS

- ❖ Un patient sur 5 entrant en réanimation décède
- ❖ La mortalité du choc infectieux ou des insuffisances respiratoires graves reste élevée (40 à 50%) depuis plusieurs années

❖ Les équipes de réanimation traitent les patients dont la vie est directement menacée par la défaillance d'un ou plusieurs organes. Toutes les maladies ou accidents peuvent conduire en réanimation (infections graves, arrêts cardiaques, cancer, accidents de la route, AVC...). En moyenne, chaque individu passera en réanimation au moins 2 fois dans sa vie.

❖ Les progrès de la réanimation ont rendu possibles ceux de toutes les autres spécialités médicales ou chirurgicales.

❖ Le patient de réanimation est connecté à des dispositifs médicaux pour la surveillance et le traitement des défaillances d'organe(s) à l'aide de techniques complexes (e.g., ventilation artificielle, techniques de dialyse ou d'assistance circulatoire).

❖ Spécialité coûteuse, la réanimation engage 20 à 30% des dépenses hospitalières.



# ONE | 01 | ONE

LA RÉANIMATION EST UN ENJEU

LE FONDS DE DOTATION 101 (ONE 0 ONE)

# ONE IOI ONE : LE CODE POUR TOUT CHANGER



Bien portant et en pleine possession de ses moyens physiques, l'être humain avance debout, solide sur ses jambes. **IL EST EN ÉTAT DE SANTÉ « 1 »**



Une maladie ou un accident de la vie peut le contraindre à quitter provisoirement sa condition. Vulnérable et en danger de mort, **IL ENTRE EN RÉANIMATION DANS UN ÉTAT « 0 »**



Le personnel soignant ne cible qu'un seul et unique objectif : **PERMETTRE AU PATIENT DE RECOUVRER SON ÉTAT « 1 »** avec des qualités optimales de récupération

# NOTRE VISION : ACCÉLÉRER L'ÉMERGENCE D'UNE RÉANIMATION DE PRÉCISION



## UTILISER LE FORMIDABLE POTENTIEL DE LA DATA...

- ❖ La connexion des dispositifs médicaux utilisés en réanimation à un système d'information permet de collecter **6 000 à 10 000 points de données par jour et par patient**.
- ❖ Le traitement de ces données permet :
  - **Évaluer** de manière objective et granulaire **la performance des services de réanimation**
  - **De faire progresser toutes les équipes**
  - **Rationaliser le diagnostic et la prise de décision** dans des situations médicales complexes
  - **Développer une médecine prédictive** en utilisant des algorithmes d'intelligence artificielle et de des techniques de « deep learning »

## ...TOUT EN METTANT L'HUMAIN AU CŒUR DE LA RÉANIMATION



- ❖ Le passage en réanimation est une expérience traumatisante pour les patients et leurs familles
- ❖ Pour réduire le stress post-traumatique, il est nécessaire de mettre l'humain au cœur de la réanimation à travers :
  - La mise en place à large échelle de **programmes d'accompagnement des patients et de leurs familles** au long et au décours de leur séjour en réanimation
  - La **formation des soignants** à une prise en charge plus humaine
  - La **création de groupes de soutien et d'un réseau social** pour les patients et les soignants



# NOTRE RÉSEAU INTERNATIONAL DE RÉANIMATIONS CONNECTÉES

LE 1<sup>er</sup> RÉSEAU INTERNATIONAL DE RÉANIMATIONS CONNECTÉES

ONE | 101 | ONE

1204 SERVICES AFFILIÉS

66 pays - 27 conseillers scientifiques - 66 coordinateurs de programmes - 180 cliniciens experts



Tous unis par un objectif

AMÉLIORER LA PERFORMANCE DE LA RÉANIMATION ET SAUVER PLUS DE VIES

... ANIMÉ PAR UNE ORGANISATION MULTI-DISCIPLINAIRE

- ❖ **Un Comité Scientifique de classe mondiale**  
27 personnalités scientifiques de la réanimation provenant de 13 pays dans 5 continents
- ❖ **Un Conseil d'Administration d'influence**  
17 personnalités de la société civile aux profils professionnels variés
- ❖ **Une équipe opérationnelle dédiée**  
mobilisée au quotidien pour déployer et soutenir les actions du Fonds.
- ❖ **Un Comité Consultatif d'Investissement**  
3 personnes qui assistent le CA dans la définition de la politique d'investissement du fonds de dotation et en assure le suivi.
- ❖ **Un écosystème de +80 partenaires mécènes**  
qui soutiennent généreusement les actions menées par le fond depuis sa création en 2018

# NOTRE STRATÉGIE : 4 MISSIONS CLÉS POUR SAUVER 1 MILLION DE VIES

IOI

Nous accélérons l'implémentation des meilleures pratiques de réanimation, la découverte de nouvelles connaissances à travers des programmes de recherche innovants et le lancement de programmes d'accompagnement des soignants, patients et leurs familles

Nos actions de recherche



Notre plateforme & notre réseau de réanimations affiliées



Notre impact

## "MIEUX COMPRENDRE"



Nous identifions les pratiques de référence en réanimation et bâtissons un programme pluriannuel de recherche clinique appliquée, en utilisant l'intelligence artificielle et les nouvelles technologies de l'information

## "MIEUX SOIGNER"



Nous partageons les meilleures pratiques, pilotons leur implémentation systématique guidée par les datas pour une meilleure performance des équipes soignantes.

## "MIEUX ACCOMPAGNER"



Nous mobilisons soignants, patients et familles à travers des actions et solutions d'accompagnement pour mieux vivre la réanimation, pendant et après le séjour pour une « seconde » vie de qualité.

## "MIEUX INFORMER"



Sensibiliser le grand public aux enjeux de la réanimation et proposer des formations à la réanimation cardio-pulmonaire afin de donner au plus grand nombre le pouvoir d'agir face à l'arrêt cardiaque.

Un objectif de  
**1 MILLION DE VIES**  
sauvées

**ONE IOI ONE**  
LA RÉANIMATION EST UN ENJEU

## NOS MISSIONS : MIEUX COMPRENDRE

Financer des programmes innovants de recherche clinique et fondamentale et investir le territoire des nouvelles technologies, de l'intelligence artificielle et des techniques de « machine learning » pour accélérer la découverte et apprendre avec chaque patient traité.



### OBJECTIF: ACCÉLÉRER LA DÉCOUVERTE



La compréhension des principaux syndromes nécessite un effort de recherche comparable à ceux qui ont fait progresser la cancérologie. Les essais cliniques sont trop peu nombreux, trop longs. L'application de leurs résultats est tardive et inconstante. La richesse des données collectées en réanimation permet d'investir pleinement le territoire de l'intelligence artificielle et du « machine learning » pour bénéficier pleinement de l'expérience accumulée en soignant chaque patient et fusionner recherche clinique et soins.

### Nous souhaitons financer ou coordonner des programmes de recherche s'appuyant sur une stratégie visionnaire avec 4 points centraux:

- 1. Mettre en œuvre des essais cliniques avec un méthodologie adaptative innovante** basée sur des statistiques bayésiennes. Particulièrement adapté aux problématiques de réanimation, ce type d'essais permet de diminuer le nombre de patients à inclure et de réduire le temps nécessaire à l'implémentation pratique des résultats.
- 2. Utiliser l'intelligence artificielle et les techniques de "machine learning"** pour développer des algorithmes permettant de définir les stratégies de traitement adaptées à chaque patient et de mieux prédire son évolution.
- 3. Financer la recherche fondamentale** susceptible de donner rapidement des applications cliniques validées par des essais « translationnels »
- 4. S'appuyer sur un réseau international de services de réanimation appliquant les bonnes pratiques cliniques** et engagés dans des programmes de recherche clinique

# NOS MISSIONS : MIEUX SOIGNER

## LE PROGRAMME SATISFACTION

➤ Implémenter les bonnes pratiques pour une meilleure qualité des soins et une performance optimale des équipes

Un **programme unique** combinant **formation des soignants** et **utilisation intensive des données médicales** pour **évaluer et améliorer la performance des services de réanimation** et réduire la mortalité.

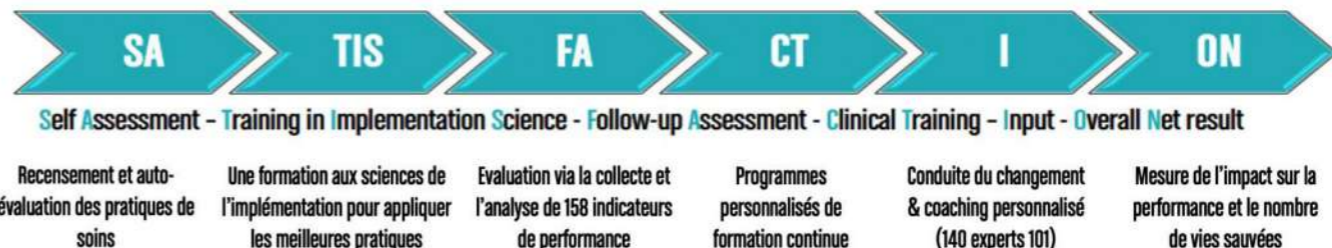

## LES OUTILS

### LE SYSTÈME 101 EPIMED MONITOR

powered by Epimed solutions

158 indicateurs de performance organisés en 8 catégories



Main prognostic scores calculation



Standardized mortality rates and probability of death estimation



ICU resource use monitoring and evaluation



Clinical and epidemiological patient information



Real-time benchmarking



ICU clinical efficiency evaluation



Checklist - prevention of complications / adherence to best practices



Nursing Activities Score

Connecté au système d'information des services de réanimation, le système collecte au cours des soins des données patients anonymisées afin de construire des **tableaux de suivi d'indicateurs de performance** afin d'évaluer la conformité avec les **meilleures pratiques et de guider la démarche qualité**.

### LA PLATEFORME EVIDENCE 101

powered by

Une plateforme e-learning couvrant 14 domaines des soins en réanimation



Une plateforme de formation continue à destination des soignants en réanimation ouvrant accès à un contenu scientifique organisé en modules (cours, protocoles, webinaires, articles scientifiques, etc...) pour .

## NOS MISSIONS : MIEUX ACCOMPAGNER

Atténuer le traumatisme et l'impact psycho-social de la réanimation à travers le déploiement de **programmes d'accompagnement des patients et des familles pendant et après le séjour en réanimation** afin de d'assurer la qualité des lendemains et le retour à une vie normale.



**OBJECTIF: HUMANISER L'EXPÉRIENCE DE LA RÉANIMATION**



Pour les patients et les proches, mieux vivre pendant et après la réanimation est un objectif majeur. Nous devons mieux accompagner les équipes soignantes, améliorer leurs conditions de travail, humaniser la réanimation et faciliter la communication pour que patients et proches puissent bénéficier des meilleurs soins et d'un accompagnement de qualité susceptible d'accélérer le retour à une « seconde vie » de qualité.



**LES OUTILS**

**LIFE MAPP**

Votre boussole en réanimation

avec le mécénat de



### LE LIVRET DIGITAL POUR SE REPÉRER EN RÉA

Développement d'une **web-app** informative visant à **accompagner les patients et les proches** tout au long de leur séjour en réanimation pour les aider à **se repérer** dans l'environnement réa

**LIFE MAPP**  
diary

Le journal de bord digital

avec le mécénat de



### UN OUTIL POUR CHANGER LA VIE DES PATIENTS

Développement d'un module de **journal de bord digital** innovant, rédigé par les proches et les soignants, pour **aider le patient à combler le « trou réa »** et **réduire le stress post-traumatique**

**SECOND LIFE**

BY ONE ONE

avec le mécénat de



### LE RÉSEAU DE LA RÉANIMATION ET DE LA VIE D'APRÈS

Création du **premier réseau social** dédié à la réanimation à destination de tous ceux qui font et sont passés par la réanimation : **soignants, patients et proches**, leur permettant de **partager leur expérience** et d'**accéder à du contenu éditorialisé**

# NOS AVANCÉES EN 2022

## POUR UNE RÉANIMATION PLUS PERFORMANTE AU SERVICE DE TOUS p.15

- ✓ Exploiter les datas pour piloter la performance des services
- ✓ Déployer les connaissances pour optimiser la performance
- ✓ Mesurer le degré de maturité informatique des services de réanimation

## POUR MIEUX COMPRENDRE LES PATHOLOGIES QUI MÈNENT EN RÉANIMATION p.19

- ✓ Anticiper et prévenir l'Insuffisance Rénale Aiguë
- ✓ Personnaliser la prise en charge du Syndrome de Détresse Respiratoire Aiguë

## POUR HUMANISER L'EXPÉRIENCE DE LA RÉANIMATION p.22

- ✓ Soutenir les orphelins de la COVID-19
- ✓ Mieux informer les patients et les proches
- ✓ Aider les patients à combler le « trou réa »
- ✓ Connecter les soignants, les patients et les proches

## POUR UNE RÉANIMATION QUI PREND SOIN DE NOS AINÉS p.27

- ✓ Optimiser la prise en charge des patients âgés grâce à la donnée et l'intelligence artificielle

## POUR SENSIBILISER LES CITOYENS AUX GESTES QUI SAUVENT p.29

- ✓ Former le grand public à agir face à l'arrêt cardiaque

# LES TEMPS FORTS DE L'ANNÉE 2022

**28/02 :**  
Clôture de la campagne **GARDIENS DE L'ESPOIR** après le versement de 30.000€ en 2022 à 28 orphelins de la COVID-19

**21/03 :** CA #1

**21/04 :**  
Formation RCP  
**adjuvo**  
BY YOUR SIDE

**30-31/05 :**  
Formations RCP  
**Ohm. & BETC**

**20/06 :**  
Cérémonie de remise des chèques aux lauréats des Bourses **AXA** 

**21-24/06 :** Formation à la RCP de +70% des collaborateurs de **CA VAL DE FRANCE**

**03/04 :**  
**Schneider Electric**  
MARATHON **PARIS**  
9 Life Runners engagés aux couleurs de 101

**07/04 :**  
Référencement du premier service pilote sur **LIFE MAPP**  
(GH Sud IDF - Melun)  
Votre boussole en réanimation

**29/04 :**  
Lancement du questionnaire HIMSS x 101 sur la maturité informatique des services de réanimation

**14/06 :** CA #2

**22/07 :** Newsletter « Dans les coulisses de One O One »

**05/09 :**  
Cocktail des « Amis de 101 »

**06/09 :**  
Formation RCP  
**Jasmin capital**

**02/12 :** Obtention d'un soutien pluriannuel majeur de **Les Mutuelles AXA** pour le projet « Optimisation de la prise en charge des patients âgés grâce à la donnée et l'IA »

**24/11 :**  
Formations RCP  
**bctg** & **K.I.T.**

**08/10 :** **20KM PARIS**  
5 Life Runners engagés aux couleurs de 101

**26/07 :** Co-financement du projet « Humanisation des soins » par la **FONDATION DE FRANCE**

**06/09 :**  
Formation RCP  
**Jasmin capital**

**12/12 :** CA #3

**05/12 :**  
Livraison de la version 1.0 de

**LIFE MAPP**  
diary  
Le journal de bord digital

**29/11 :** Lancement de la campagne de fin d'année « Votre vie, leur priorité »



**11/10 :** premier grand dîner de gala caritatif pour le progrès de la réanimation



**22/09 :**  
Lancement de la nouvelle version de **SECOND LIFE** autour de 14 chaînes thématiques

**15/09 :**  
Web meeting du Conseil scientifique & experts 101

MIEUX SOIGNER - POUR UNE RÉANIMATION PLUS PERFORMANTE





# EXPLOITER LES DATAS POUR PILOTER LA PERFORMANCE DES SERVICES – 101-EPIMED MONITOR

Le traitement et l'analyse des datas des services de réanimation sont au cœur du programme SATISFACTION, de l'évaluation objective de la performance et du pilotage de la démarche qualité dans ces services.

Développé en étroite partenariat avec Epimed et connecté directement sur le système d'information d'un service de réanimation, le Système 101 Epimed Monitor permet d'évaluer la compliance avec les protocoles de soins et les bonnes pratiques, la survenue de complications, et les résultats cliniques en tenant compte de la gravité des patients et de l'utilisation de ressources.

## Les avancées en 2022 :

- Déploiement du système 101 Epimed Monitor dans plus de 200 services à l'international.
- Développement et validation d'un modèle pronostic post-COVID

Les premiers résultats montrent une amélioration significative de la compliance avec les meilleures pratiques et une réduction notable de la mortalité dans la majorité des services, validant ainsi la pertinence du programme

## Les objectifs pour 2023

- Accélérer le déploiement au sein des services à l'international
- Connecter 100 services en France
- Recruter de nouvelles ressources internes dédiées

## RÉSULTATS SUR 181 CENTRES PILOTES

après 1 an d'affiliation au programme SATISFACTION

Mortalité initiale	Mortalité après 1 an	Admissions
26,2%	17,4%	146 K

**+12 600 vies sauvées**

## 8 fonctionnalités clés permettant le suivi en temps réel de la performance des services via 158 KPIs



## Illustration des écrans de pilotage du système 101 Epimed Monitor :

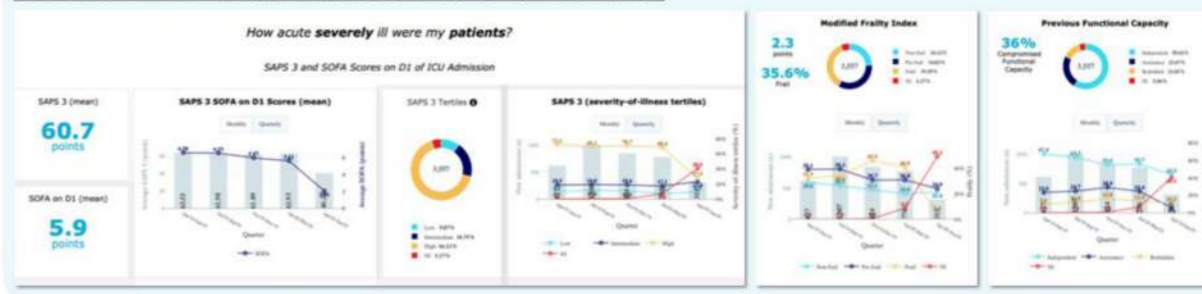

$$SMR = \frac{\text{mortalité observée}}{\text{mortalité prédite}}$$

- SMR < 0.8
- 0.8 ≤ SMR < 1
- 1 ≤ SMR < 1.2
- SMR ≥ 1.2



41	% patients ventilés en dehors des recommandations	19
63	% centres suivant les protocoles de sédation chez <50% des patients	32
31	% centres suivant les recommandations de traitement du sepsis	54
17	% centres qui réévaluent les antibiotiques à 48h	39

# DÉPLOYER LES CONNAISSANCES POUR OPTIMISER LA PERFORMANCE – 101 EVIDENCE

GRÂCE AU SOUTIEN  
NUMÉRAIRE DE



Face à la forte hétérogénéité des pratiques en réanimation et à l'inégalité d'accès à des soins de qualité, nous avons développé Evidence 101 - une plateforme de formation continue à destination des soignants permettant l'accès à un contenu scientifique de qualité élaboré et mis à jour par une équipe scientifique dédiée.

Accessible aux services affiliés au programme SATISFACTION, Evidence 101 comprend des cours, diaporamas, des articles scientifiques, des protocoles et fiches techniques, des cas pratiques et des vidéos. Un module d'e-learning permettant le suivi du parcours pédagogique des équipes soignantes est en cours de développement

Une plateforme e-learning à destination des soignants avec des modules de formation complets développés par une équipe scientifique dédiée



## Les avancées en 2022 :

- **Poursuite du développement de l'interface et construction de l'expérience utilisateur** autour d'un parcours de formation en 3 modules : cours / protocole / cas cliniques:
- **Production de contenus par l'équipe scientifique dédiée et par des experts bénévoles**

### Les chiffres clés :

**108** modules de formation finalisés  
**151** modules en cours de production  
**32** conseillers scientifiques bénévoles

## Les objectifs pour 2023

- **Finaliser le développement de la plateforme**, notamment avec la construction de l'interface de suivi des parcours pédagogiques soignants.
- **Renforcer l'équipe scientifique** dédiée à la rédaction des contenus
- **Sonoriser les contenus de formation** grâce au mécénat de

Des articles de référence



Des vidéos



Des cours & webinars



Des protocoles



# MESURER LE DEGRÉ DE MATURITÉ INFORMATIQUE DES SERVICES

AVEC LE MÉCÉNAT DE COMPÉTENCES DE



Notre monde est en pleine transformation numérique et la réanimation ne fait pas exception. Pour One O One, il est essentiel de connaître le degré de maturité informatique de notre discipline. L'étude 101-HIMSS a pour objectif principal d'évaluer le niveau d'informatisation des services de réanimation afin de (I) estimer le potentiel d'amélioration rapide de la qualité des soins et de la performance des équipes de réanimation grâce aux données ; (II) prioriser la connexion de nos centres ; (III) établir une image précise de la situation internationale (IV) stimuler le développement de la prochaine génération de systèmes de gestion PDMS spécifiques aux unités de soins intensifs par les partenaires industriels.

## Les avancées en 2022 :

One O One a conçu et diffusé auprès de +10K contacts internationaux (professionnels de la réanimation) une enquête visant à évaluer la maturité digitale des services.

L'analyse des premiers résultats (avec la collaboration de consultants du cabinet de conseil INDEFI) montre de **fortes disparités dans les configurations, les usages et les niveaux de satisfaction des systèmes d'information**. Seule une minorité de services dispose de systèmes d'information spécifique pour la réanimation.



## Les objectifs pour 2023

- **Elargir la diffusion de l'enquête** au travers de collaborations avec les sociétés nationales et internationales
- **Publier les résultats** de l'enquête
- **Tirer les conclusions de l'analyse des résultats** afin de prioriser le déploiement du système 101 Epimed Monitor

# MIEUX COMPRENDRE LES PATHOLOGIES QUI MÈNENT EN RÉANIMATION

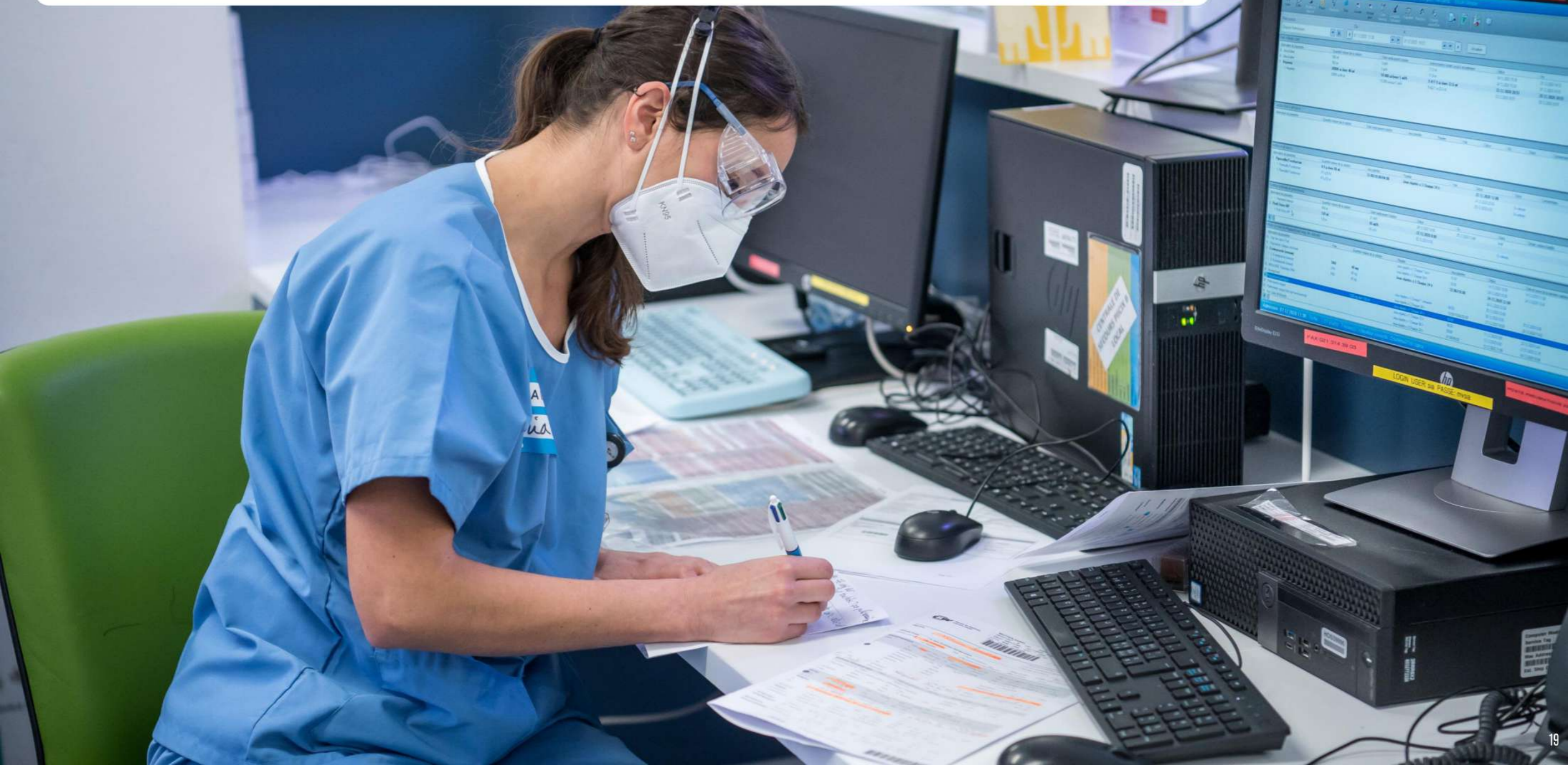

# OPTIMISER LA PRISE EN CHARGE DU SYNDROME DE DÉTRESSE RESPIRATOIRE AIGUË – PESETAS

Chaque année (hors Covid), près de **20 millions** de patients sont placés sous respiration artificielle pour une insuffisance respiratoire aiguë. Avec une mortalité de **40%**, le **syndrome de détresse respiratoire aiguë (SDRA)** est la forme la plus grave d'insuffisance respiratoire. Le choix d'une stratégie de ventilation adaptée joue un rôle fondamental dans la survie des patients. Les modalités optimales pour chaque patient restent encore à définir.

**PESETAS** est un projet de recherche clinique lancé à l'initiative de One O One qui **visent à identifier si une approche personnalisée des réglages de ventilation mécanique améliore le pronostic des patients atteints de SDRA**. La personnalisation est basée sur une étude pilote réalisée par 101 en utilisant des techniques de machine learning.

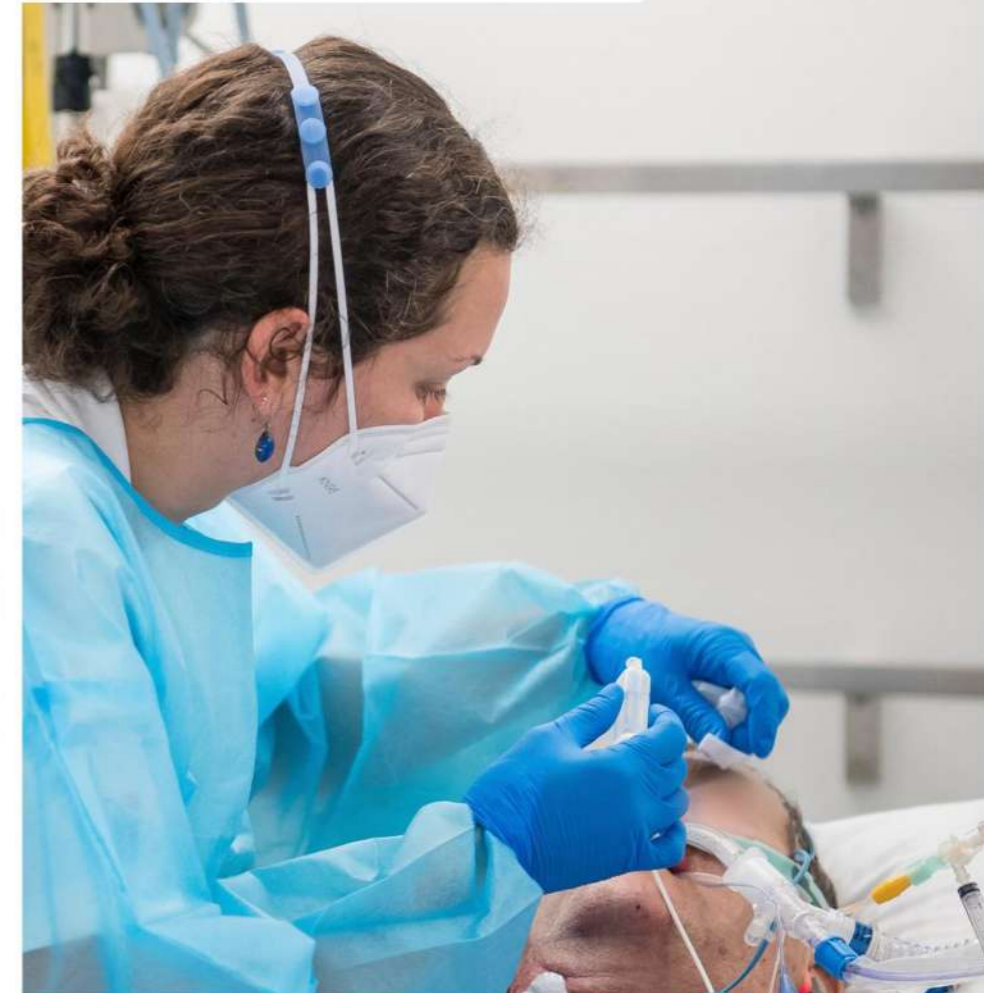

## Les avancées en 2022 :

- Elaboration d'une plateforme d'essais SDRA afin d'explorer plusieurs domaines thérapeutiques simultanément
- Elaboration d'un protocole commun pour la **co-inclusion de patients** dans les études **PESETAS** et **PRONE&RELAX** afin d'accélérer les inclusions, répondre à 2 questions simultanément en testant les interactions entre les traitements.
- Contractualisation de la promotion de l'étude par la DRCI de l'APHP et constitution de l'équipe projet.

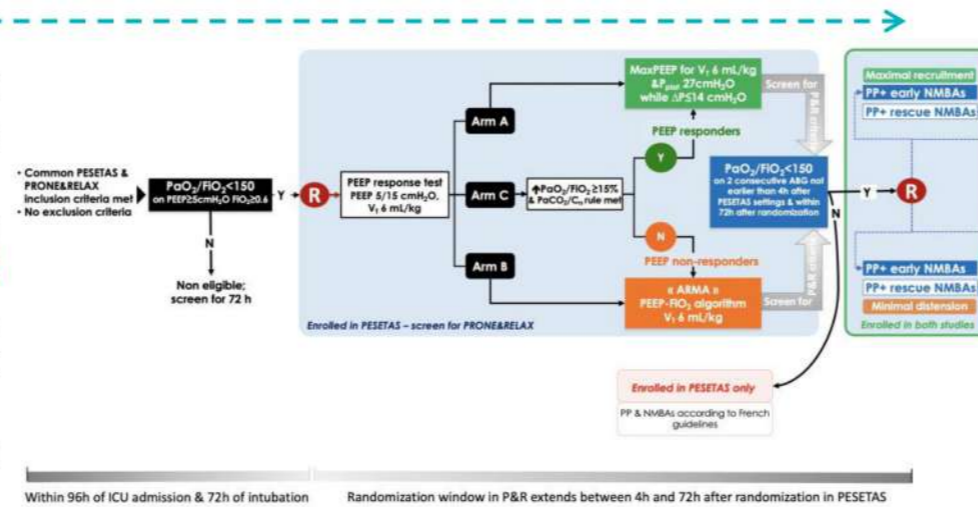

## Les objectifs pour 2023

- **Modélisation de l'étude combinée**
- **Finalisation du CRF**
- **Ouverture de 60 centres et début des inclusions au T2 2023**
- **Financer le début de l'étude en Suisse**
- **Sécuriser le financement** auprès du FNS



# ANTICIPER ET PRÉVENIR L'INSUFFISANCE RÉNALE AIGUË – L'ÉTUDE PARFAIT

L'insuffisance rénale aiguë (IRA) est une complication grave qui survient chez 40% des patients en réanimation. L'IRA est associée à une augmentation de la durée de séjour, de la mortalité et des coûts de prise en charge. L'insuffisance rénale persistante engendre une morbidité et des coûts considérables.

Afin de faciliter la prévention de l'IRA, 101 a développé l'algorithme AI-AKI avec les équipes du  pour prédire la survenue d'une IRA 48 heures à l'avance. L'algorithme prédit 85% des cas d'IRA mais avec 18% de faux positifs. L'étude interventionnelle randomisée PARFAIT (Prevention of Acute Renal Failure using Artificial Intelligence-guided Therapies) a été dessinée pour évaluer l'impact de l'utilisation de l'impact de l'algorithme sur l'incidence des IRA et la mortalité.

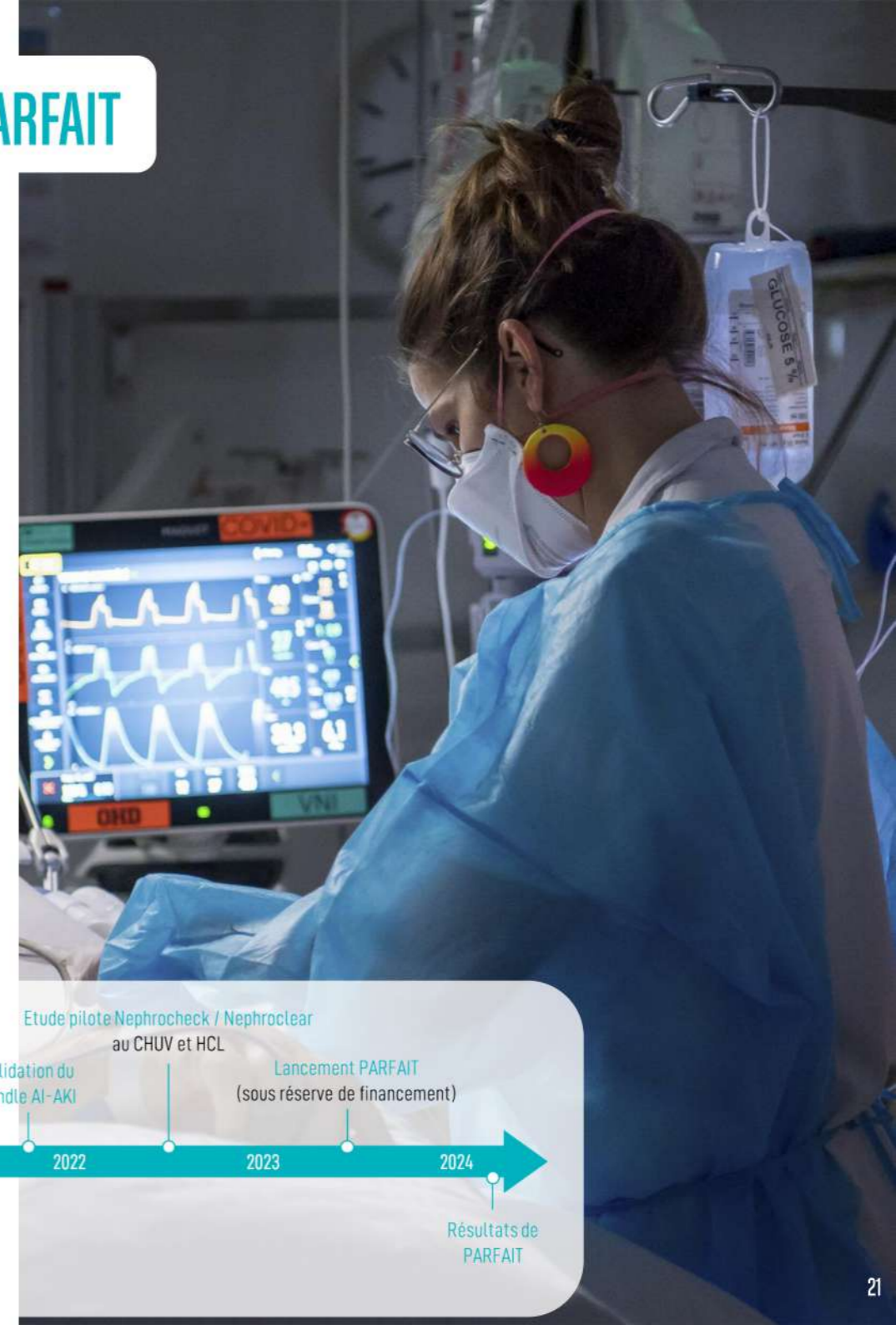

## Les avancées en 2022:

- Lancement d'une étude pilote bicentrique sur la valeur prédictive de l'algorithme AI-AKI combiné aux biomarqueurs Nephrocheck / Nephroclear a été lancée au (CHUV & HCL)
- Recherche de financements auprès de  et des organismes de financement de la recherche (PHRC, FNS).
- **Renforcement de l'équipe projet** et recrutement du Dr. Céline Monard au CHUV (Juillet 2022) pour assister le Dr. Antoine Schneider dans la supervision de l'étude PARFAIT.

## L'algorithme AI-AKI développé avec



## Les objectifs pour 2023

- **Sécuriser l'obtention de financements** pour lancer l'étude PARFAIT dans les 80 centres partenaires identifiés
- **Réévaluer l'algorithme** dans 15 centres 101 en utilisant une nouvelle définition de l'IRA



# MIEUX ACCOMPAGNER - POUR RAMENER L'HUMAIN AU CŒUR DE LA RÉANIMATION



# SOUTENIR LES ORPHELINS DE LA COVID-19



Pendant la pandémie de la Covid-19, de nombreuses familles ont perdu un être cher après un séjour long en réanimation. Au-delà de la peine immense, cette perte a affecté financièrement les familles les plus précaires. En mai 2020, la footballeuse Sarah Bouhaddi et 101 ont lancé la campagne des « GARDIENS DE L'ESPOIR » pour soutenir les familles devenues monoparentales suite à un décès causé par la Covid-19.

Les équipes de 101 se sont mobilisées pour identifier les familles bénéficiaires en étroite collaboration avec 184 services de réanimation français et le précieux soutien de ses partenaires et des relais de la SRLF.

## Les avancées en 2022 :

- 101 est venu en aide à **13 familles** (28 orphelins) supplémentaires avec **30.000€ d'allocations**.
- Clôture de la campagne Gardiens de l'Espoir le 28 février 2022, sur décision du Conseil d'Administration et avec l'accord des partenaires majeurs.
- Allocation du **solde restant de 91.000€ au pôle Mieux Accompagner** pour financer le développement de LifeMapp Diary.

La carte des 83 familles aidées :



30/03/2021  
RE: Allocation des Gardiens de l'Es... Détails AB  
À : et 1 de plus

Bonjour,

Je viens de voir votre mail confirmant que notre dossier a été validé par la commission. Je suis la fille de Rhanja Bahli et je tenais à remercier toute la fondation pour votre générosité et votre aide qui nous est précieuse en cette période difficile que ma famille ainsi que de nombreuses autres familles traversent. Merci du fond du cœur ❤️

Cordialement

## Le bilan chiffré de la campagne GARDIENS DE L'ESPOIR depuis 2020 :

**348.000€**

d'allocations versées au total

**182**

orphelins aidés dans 83 familles endeuillées

**32**

parutions médiatiques en relais à 3 communiqués de presse

**+65.000**

likes sur les réseaux sociaux



**467 961€**

collectés en 2020 grâce au soutien de nos partenaires corporate



et la générosité de **954 donateurs**





# MIEUX INFORMER LES PATIENTS ET LES PROCHES



AVEC LE MÉCÉNAT NUMÉRAIRE ET DE COMPÉTENCES DE



Optimiser la bonne information des proches est nécessaire mais c'est souvent un challenge pour les soignants dont le temps et les ressources dévolues à cet aspect sont limités. One O One a développé LIFEMAPP dans l'objectif de faciliter ce travail d'information. LIFEMAPP est une web-app expliquant ce qu'est la réanimation et proposant des conseils pour mieux vivre la réanimation. Les services de réanimation peuvent se référencer sur LIFEMAPP et personnaliser une page dédiée à leur service avec toutes les informations spécifiques à leur service : numéros de téléphone, horaires de visites, ... LIFEMAPP est aussi dédiée aux patients, leur permettant de comprendre ce qu'ils ont vécu. Une section destinée à l'après-réanimation propose des conseils pour accompagner la sortie du patient et l'aider à reprendre son autonomie.

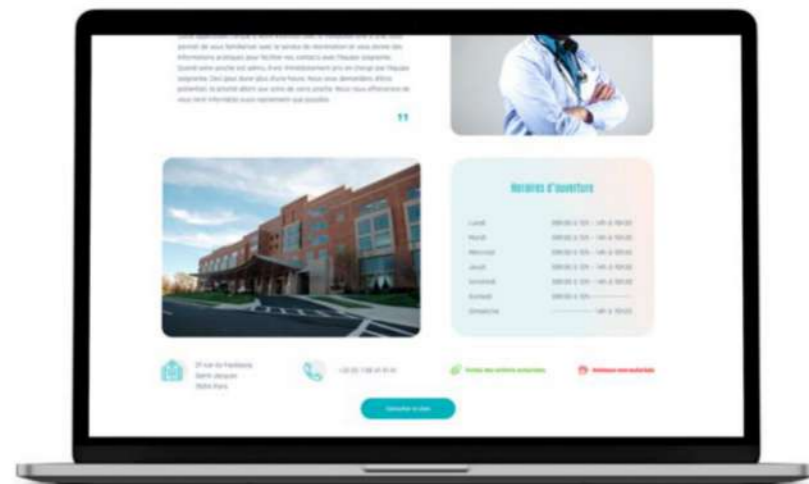

## Les avancées en 2022 :

Après la mise en ligne de la version 1.0 de [lifemapp.fr](https://lifemapp.fr) en septembre 2021, One O One a travaillé en 2022 sur **l'amélioration de l'interface et de l'expérience utilisateur** (grâce à la migration sur WORDPRESS), la mise en place d'une **version en anglais** et la **production de nouveaux contenus médicaux, paramédicaux et administratifs** grâce à la mobilisation de bénévoles professionnels de la réanimation ou l'après-réanimation.

### Les chiffres clés :

**12** centres pilotes référencés en France et en Suisse

**40** pages de contenus publiées

### Les objectifs pour 2023

- **Accélérer le déploiement de LIFEMAPP** au sein des services de réanimation
- **Poursuivre la production de nouveaux contenus** et **étendre la traduction** à 4 langues supplémentaires (*esp, it, all, port*)

**LIFEMAPP**  
Votre boussole en réanimation

LA WEBAPP POUR MIEUX VIVRE PENDANT & APRÈS LA RÉANIMATION

Scannez nous!

lifemapp.fr

Pour comprendre l'environnement de la réanimation et son fonctionnement

Pour accompagner votre proche et mieux vivre ensemble l'épreuve de la réanimation

LIFEMAPP a été développé à l'initiative de ONE | ONE avec le précieux mécénat de compétences de Sofinco

### LA CARTE DU DÉPLOIEMENT DE LIFEMAPP

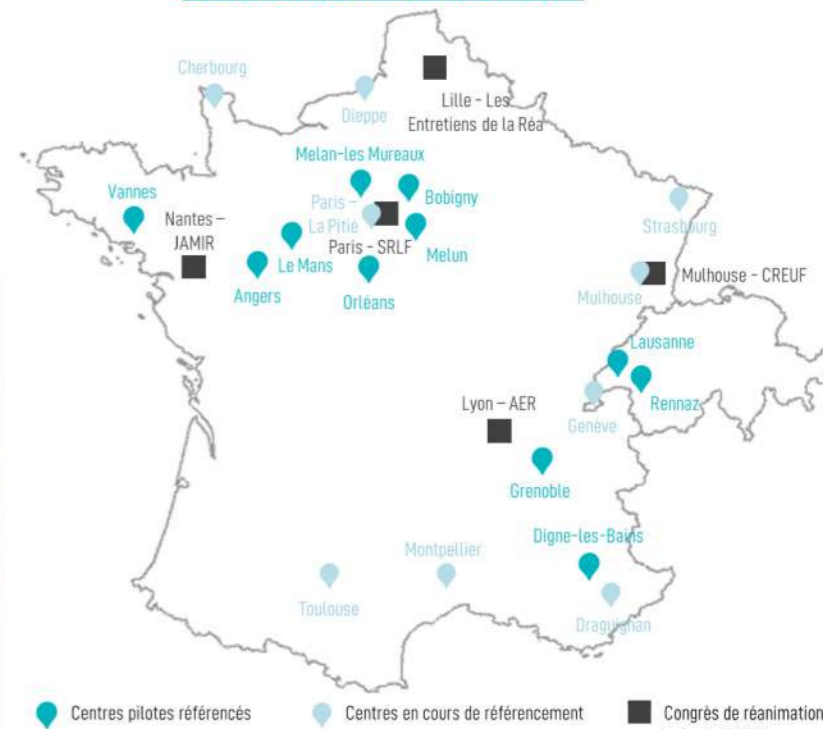

# AIDER LES PATIENTS À COMBLER LE « TROU RÉA »



AVEC LE MÉCÉNAT NUMÉRAIRE ET DE COMPÉTENCES DE :



La rédaction de journaux de bord est une initiative pratiquée par quelques services de réanimation et parfois spontanément réalisée par les proches des patients, dans le but de permettre au patient de se réapproprier son histoire et de reprendre le contrôle sur sa vie à l'issue de son séjour en réanimation.

Le journal de bord LIFEMAPP-DIARY a été imaginé par des soignants aguerris à cette pratique, en accord avec les données de la recherche, et avec la participation de patients de réanimation ayant bénéficié d'un journal. Cette application complètement sécurisée et développée par des professionnels experts facilite le travail des soignants, favorise la contribution des proches et permet au patient une lecture protégée.



## Les avancées en 2022 : ----->

- Entouré d'une **équipe d'experts**, 101 a **conçu et développé LIFEMAPP-DIARY** en moins d'un an, sous la supervision juridique du cabinet BCTG pour assurer la conformité de l'application auprès de la CNIL.
- La version 1.0 de **LIFEMAPP-DIARY** a été achevée en décembre 2022 et a été **mise en test** auprès de soignants en réanimation du CHU de Strasbourg pour récolter les premiers retours utilisateurs.

### Le calendrier de développement :



### Les objectifs pour 2023

- **Déploiement large de LIFEMAPP-DIARY** au sein des services de réanimation
- **Récolter des données d'usage du journal de bord** par les soignants, patients et proches afin de **cadre les développements futurs** et de **mener des travaux de recherche** sur les apports du journal de bord en réanimation

# CONNECTER LES SOIGNANTS, LES PATIENTS ET LES PROCHES

**SECOND LIFE**  
BY ONE 101 ONE

AVEC LE MÉCÉNAT EN NATURE DE

 Sociabble

Pour que l'équipe « réanimation » se constitue au-delà des murs des services et imagine ensemble la réanimation de demain, il nous est apparu qu'il manquait un outil de communication et d'échange permettant de connecter toutes les parties prenantes. C'est pourquoi 101 a développé Second Life<sub>by 101</sub>, une communauté qui rassemble tous ceux qui font ou qui sont passés par la réanimation : patients, proches et soignants.

Entre le réseau social et le magazine interactif, Second Life<sub>by 101</sub> est une plateforme d'informations et d'échanges régulièrement alimentée par des contenus adaptés à chacune des audiences, où chacun est invité à réagir et à partager son expérience. Rejoindre Second Life<sub>by 101</sub>, c'est accéder à une plateforme conviviale et engageante qui offre un espace unique pour s'informer, échanger et contribuer à la construction d'une réanimation toujours plus humaine pour chacun.

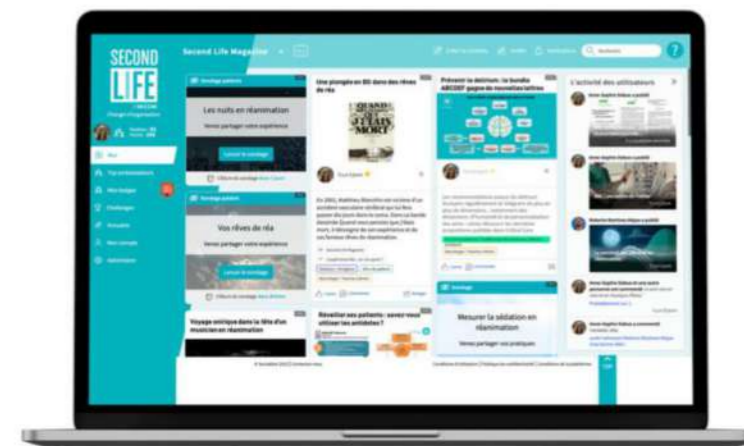

## Les avancées en 2022 :

- Après la mise en ligne de Second Life<sub>by 101</sub>, 101 a conduit une **enquête sur les besoins des patients, proches et soignants** pour affiner les lignes directrices et le modèle de fonctionnement de la plateforme.
- Lancement de la **nouvelle version de Second Life<sub>by 101</sub>** le 22/09 autour de 14 chaînes thématiques et de nouveaux contenus pour chaque communauté.
- Mise en place d'un **comité éditorial** chargé de l'animation et de la modération du réseau.
- **Définition de la stratégie éditoriale** pour cadrer la production de contenus exclusifs pour les communautés (interviews, contenus experts, etc.).
- Constitution d'une **communauté d'utilisateurs pilote** pour faire évoluer la plateforme.



## Les objectifs pour 2023

- **Accroître la communauté d'utilisateurs de Second Life<sub>by 101</sub>** par des campagnes de communication ciblées et en renforçant la visibilité au sein des services de réanimation.
- Poursuivre la **production de contenus réguliers** et mettre en place des **mécanismes d'animation** de la plateforme encourageant l'engagement et les échanges entre les membres.
- **Sonder la communauté** en vue de **collecter des données sur leur expérience de la réanimation (PREMs et PROMs)**

**NEW**

**POUR UNE RÉANIMATION QUI PREND SOIN DE NOS AINÉS**



# OPTIMISER LA PRISE EN CHARGE DES PERSONNES ÂGÉES EN RÉANIMATION GRÂCE AUX DONNÉES ET À L'IA

Les personnes âgées représentent une proportion rapidement croissante de la population de patients en réanimation. L'âge médian des patients n'a cessé d'augmenter au cours des dernières décennies et il est maintenant > 65 ans dans la majorité des services. Il existe de nombreuses controverses concernant l'admission et le devenir des patients âgés en réanimation, ainsi que sur l'intensité du traitement pendant leur séjour. Il est urgent de fournir des données objectives, actualisées et contextualisées, aux réanimateurs et aux médecins traitants pour les aider dans les processus décisionnels concernant la proposition, l'admission, la sortie et le niveau de soins pendant le séjour en USI.

## Les objectifs du projet :

Mettre en place un **programme d'amélioration continue de la performance en réanimation instruit par les données** autour de 3 axes majeurs :

1. Connecter 150 services de réanimation à notre programme SATISFACTION (collecte de données & amélioration des pratiques) et formation des équipes aux spécificités des patients âgés
2. Développer des algorithmes pour identifier les sous-groupes de patients à risque et les modalités de traitement optimales
3. Développer un module de formation des gériatres & généralistes et utiliser **SECOND LIFE** pour collecter des données sur le vécu des patients (PREMs & PROMs)

Mai – Octobre 2022 : Procédure de candidature à l'appel à projets

2023 : Lancement du projet

- Connexion de 150 services
- Lancement GERIAREA, Evidence 101 et SECOND LIFE

Fin 2025 : Aboutissement du projet

- Bilan d'impact des actions mises en place
- Déploiement sur de nouvelles USI

2022

2023

2024

2025

Nov 2022: sélection du projet par le Comité Scientifique et de la Direction Axa France.  
5/12: signature de convention

2023-2025 : Implémentation / développement

- Collecte et analyse des données, suivi des KPIs et formation des centres
- Développement des algorithmes d'identification des pts à risque
- Collecte des données patients (PREMs et PROMs) via Second Life

Un projet 101 parmi les 21 projets innovants sélectionnés par **Les Mutuelles AXA** pour accélérer le progrès en santé. Budget 2.7 M€ sur 3 ans



PARTENAIRES IDENTIFIÉS POUR LE PROJET

Epimed solutions

Sociabble

EPFL  
ÉCOLE POLYTECHNIQUE  
FÉDÉRALE DE LAUSANNE

BCG  
GAMMA

CIIM



**POUR SENSIBILISER LES CITOYENS AUX GESTES QUI SAUVENT**

# FORMER LE GRAND PUBLIC À AGIR FACE À L'ARRÊT CARDIAQUE

## L'ARRÊT CARDIAQUE, UN FLÉAU ENCORE MAL MAÎTRISÉ

### UN PHÉNOMÈNE MALHEUREUSEMENT COURANT ET DÉVASTATEUR



Chaque jour, l'arrêt cardiaque fait autant de victimes en Europe que 2 accidents de Boeing 747, un fléau particulièrement meurtrier (8% de survivants) sans signe annonciateur, qui se produit 1 fois sur 3 en dehors du domicile

### LES TÉMOINS SONT LE PREMIER MAILLON DE LA CHAÎNE DE SURVIE



Un témoin est présent dans +70% des cas d'arrêts cardiaques, et chaque minute sans geste de secours réduit de 10% le pronostic vital de la victime, ce qui les oblige à savoir agir avant l'arrivée des secours

### UN DÉFICIT DE FORMATION AUX GESTES QUI SAUVENT

20%



80%



Seuls 20% des témoins initient un massage cardiaque avant l'arrivée des secours en France, contre +80% en Norvège. Un écart expliqué par un déficit de formation du grand public (~40% des français contre +95% des norvégiens)

## LES FORMATIONS À LA RÉANIMATION CARDIO-PULMONAIRE DE 101

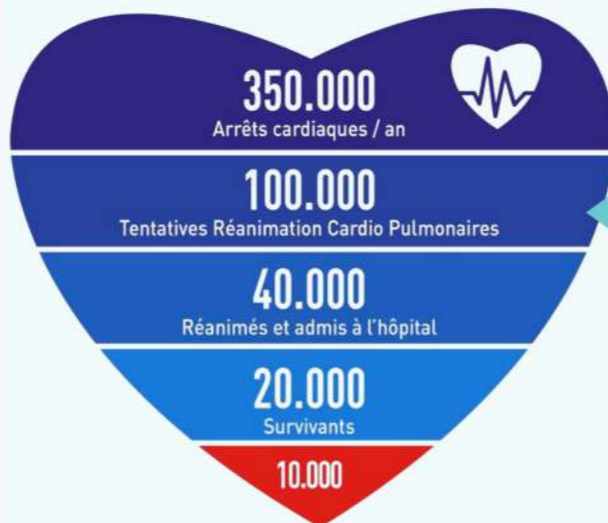

Moins de 3% survivent sans séquelles neurologiques majeures

Parce que +70% des victimes d'arrêts cardiaques ne bénéficient pas des gestes qui sauvent et n'ont pas la chance d'être pris en charge en réanimation

### ONE 101 ONE

LA RÉANIMATION EST UN ENJEU

S'ENGAGE ET FORME LE GRAND PUBLIC AUX GESTES QUI SAUVENT FACE À L'ARRÊT CARDIAQUE



Des formations délivrées par des professionnels de la réanimation



Des sessions de formations complètes en moins d'1 heure



1 kit de formation par personne pour apprendre par la pratique



Des formations flexibles organisées partout en France et en Europe

## LES AVANCÉES EN 2022

+ 1000 COLLABORATEURS FORMÉS AUX GESTES QUI SAUVENT EN 2022

par 37 bénévoles professionnels de la réanimation dans 7 entreprises



adjuvoo  
BY YOUR SIDE

BETC

bctg  
AVOCATS

VAL DE FRANCE

Jasmin  
capital

K.I.T.

Ohm.

# +1000 NOUVEAUX SUPER HÉROS FORMÉS FACE À L'ARRÊT CARDIAQUE EN 2022



En 2022, One O One a développé son activité de formation à la **réanimation cardio pulmonaire** en intervenant dans **7 entreprises** pour former **1 050 collaborateurs** et facturer **34 226€ HT**. Après déduction des frais et du temps passé par l'équipe opérationnelle et scientifique, One O One a payé 6 528€ d'impôts, dégageant un résultat net de 17 856€.

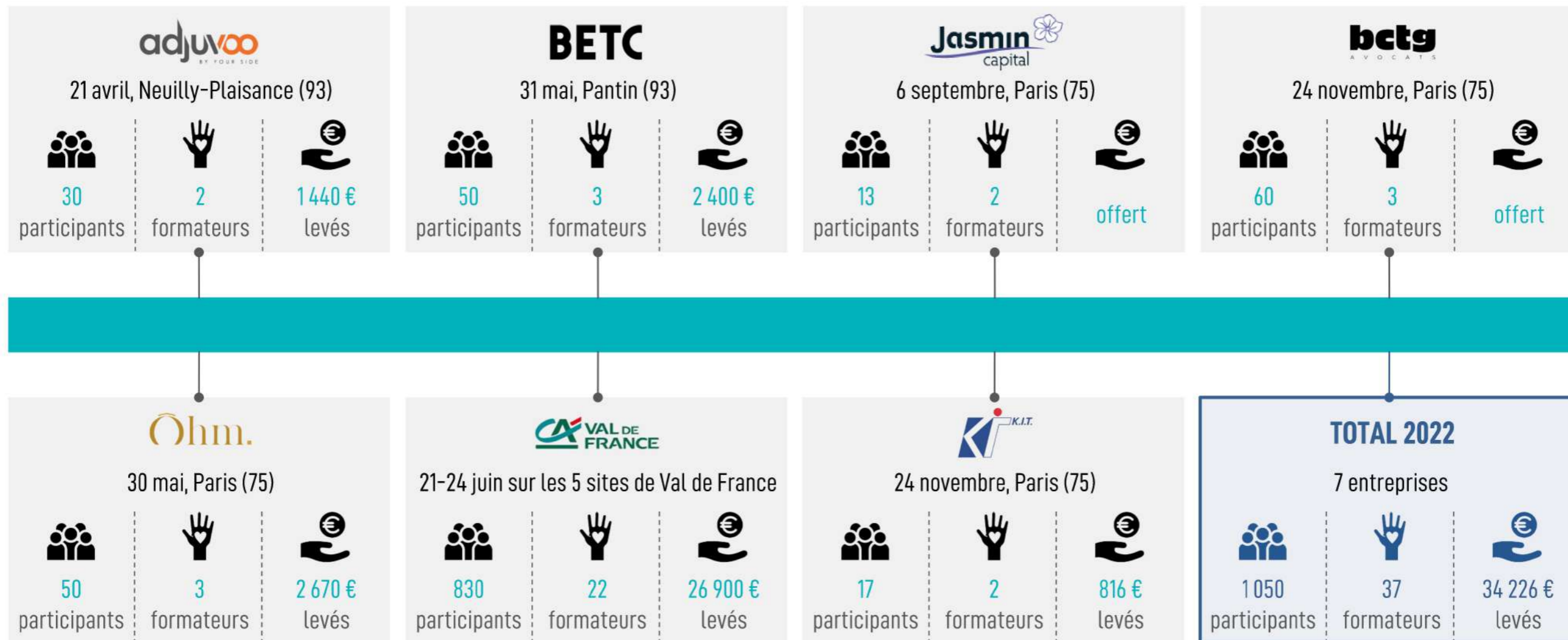



# LA FAMILLE 101 S'AGRANDIT ET S'ENGAGE

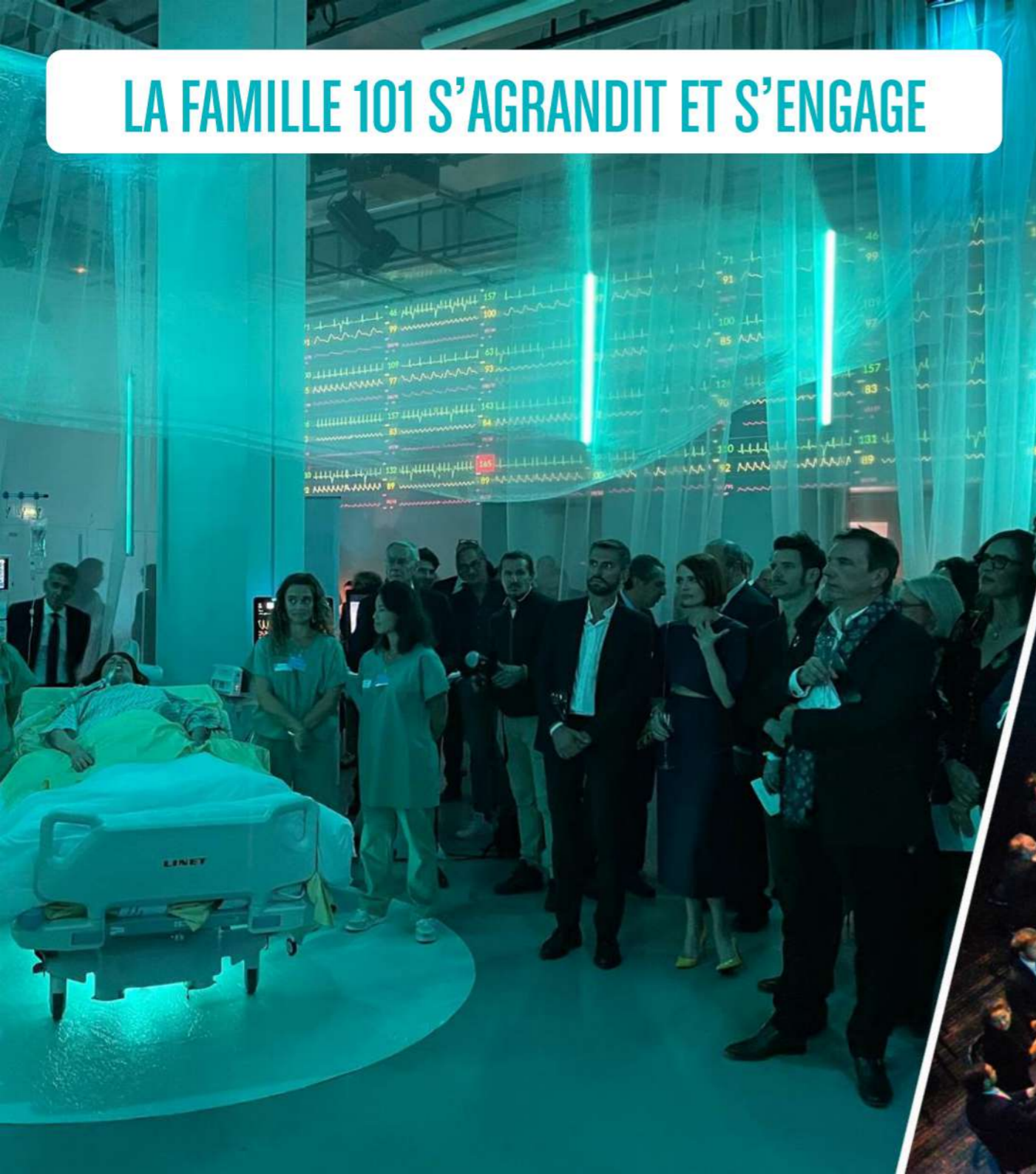

# 1.3M€ DE DONS COLLECTÉS EN 2022

Après une année 2021 compliquée pour la réanimation (147 318€ de collecte), **One O One a su rebondir en 2022 avec un total de 1 262 837€ collectés**, principalement grâce au soutien de **grands donateurs\* qui représentent 85% de la collecte totale**. L'organisation du premier dîner gala caritatif pour le progrès de la réanimation, ainsi que les candidatures à des appels à projets, ont joué un rôle clé dans la levée de fonds 2022 en mobilisant les grands donateurs historiques et en permettant d'en conquérir de nouveaux ; tandis que les campagnes de communication et la participation à des événements sportifs au travers des Life Runners ont permis de solliciter le grand public.

Objectif 2022	Total Dons	% objectif
1 785 000€	1 262 837€	70,7%

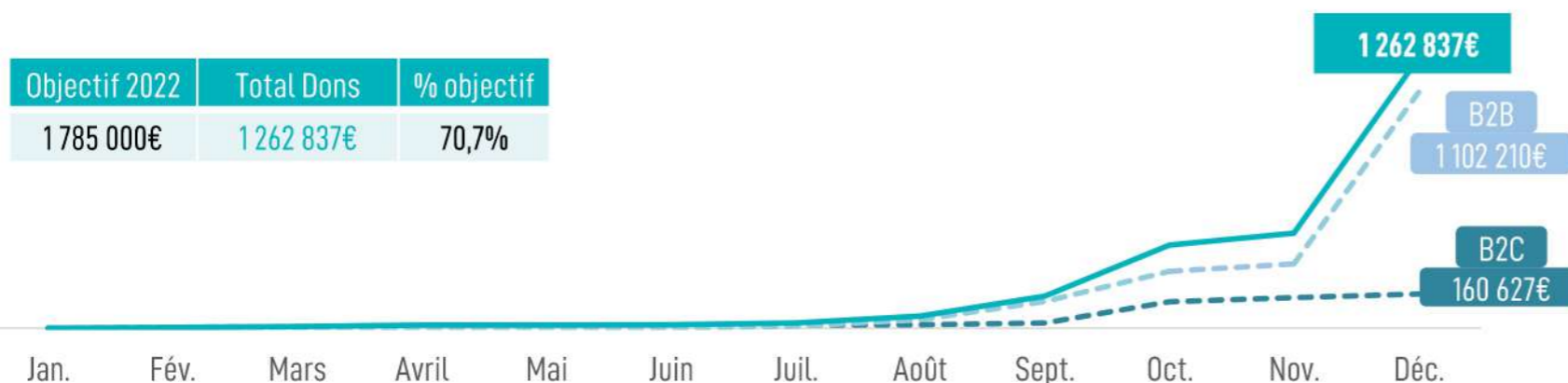

## SOURCE DES DONS

- **63%** de dons obtenus par appels à projets (Mutuelles Axa Vie, Fondation de France)
- **24%** de dons collectés au dîner de gala caritatif
- **9%** de dons spontanés en provenance des particuliers et d'entreprises mécènes
- **2%** de dons liés à des campagnes de communication
- **1%** de dons collectés au travers des LIFE RUNNERS du Marathon de Paris et des 20km de Paris
- **0.5%** de dons provenant d'autres sources (microDon, Editis, etc.)

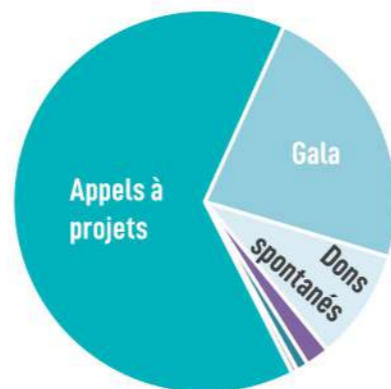

Catégorie	Valeur	Volume	Don Moyen
B2B	1 102 210€	52	21 196€
B2C	160 627€	586	275€

soit 13% (B2B) / soit 87% (B2C) pour la Valeur ; soit 8% (B2B) / soit 92% (B2C) pour le Volume.



## LES GRANDS DONATEURS 2022\*

Grands donateurs	Dons 2022	Cumul 2018-2022
AXA	782 000€	1 669 500€
CREDIT AGRICOLE CONSUMER FINANCE	78 000€	109 502€
<b>Q.J. (particulier)</b>	46 500€	46 800€
VAL DE FRANCE	30 000€	30 000€
Fondation de France	25 000€	25 000€
Brocéliande	24 000€	24 000€
NextStage	17 500€	51 100€
ALD Automotive	15 890€	195 550€
<b>J.D. (particulier)</b>	13 000€	13 000€
OWKIN	12 000€	12 000€
ABMI ENGINEERING COMPANY	12 000€	12 000€
RESILIENCE	12 000€	12 000€
<b>Financière Amor</b>	10 000€	10 000€

\*Liste des donateurs entreprises et particuliers ayant fait un don d'au moins 10 000€ en 2022

# LA VALORISATION DU MÉCÉNAT DE COMPÉTENCES ET EN NATURE (1/2)

En 2022, la contribution totale de nos partenaires mécènes correspond à une valeur marchande estimée à **241 032€**

Mission	Sujet	Partenaires mécènes	Description	Estimation (HT)
Mieux soigner	Etude 101 x HIMSS		Accompagnement des équipes INDEFI sur le suivi et l'analyse des réponses au questionnaire 101 x HIMSS visant à mesurer la maturité informatique des services de réanimation dans le monde	17 000 €
Mieux accompagner	 Votre boussole en réanimation		Accompagnement de BCTG sur la contractualisation des prestations de développement du Journal de Bord et sur la rédaction de l'Analyse d'Impact sur la Protection des Données (conformité CNIL)	
			Mise à disposition gratuite de la plateforme Sociabble pour le réseau social Second Life, et accompagnement personnalisé pour le paramétrage et l'animation du réseau	
Fonctionnement interne	Collecte	 	Support à la mise en place des plateformes de collecte (iRaiser, Actito) et mise à disposition gratuite des fonctionnalités de paiement en ligne, pages de collecte personnalisées et marketing automation	62 700€
	RGPD		Accompagnement du DPO de 101 par le cabinet Biron pour la mise en conformité RGPD de 101 au regard la CNIL (définition du plan d'action, et accompagnement sur la production des documents)	
	SEA & Workspace	 	Don de Google Grants pour améliorer le référencement de one-o-one.eu sur le moteur de recherche ; réduction sur les tarifs de Google Workspace pour la gestion de la messagerie et du réseau interne 101	
Actions de levée de Fonds	Gala	36 partenaires mécènes (détails en p. XX)	Mobilisations diverses de nos partenaires mécènes pour l'organisation et l'animation de la soirée, la production de contenus et le don de lots de tombola et vente aux enchères	54 985€
	Collecte		Insertion dans les livres POCKET d'une publicité pour 101 faisant appel à la générosité publique	

# LE PREMIER DÎNER DE GALA CARITATIF DE 101

Le 11 octobre 2022, One O One a organisé son **premier dîner de Gala caritatif** pour le progrès de la réanimation à la **Gaîté Lyrique**. Un moment fondateur pour notre fonds, avec **155 convives** amis et mécènes réunis pour un moment d'émerveillement, de sensibilisation à nos actions, et de solidarité pour lever des fonds.

## LES TEMPS FORTS DU GALA :



### Le Cocktail

Un cocktail immersif dans l'univers de la réanimation avec la reconstitution d'une chambre de réanimation en fonctionnement animée par des **soignants**



### Le Dîner

Un dîner plongé dans les histoires de secondes vies avec des écrans à 270°, animé par des **prises de paroles**, des **surprises** et une **vente aux enchères**



### Le Concert

Un concert unplugged exceptionnel pour clôturer la soirée, proposé par **Vincent Delerm** et avec l'intervention surprise d'**Elodie Frégé**

## DES INTERVENANTS DE PRESTIGE :



Un menu signature du chef **Michel Rostang** exécuté par le traiteur **KASPIA RECEPTIONS**



Une soirée animée par **Bertrand Périer**



Des enchères animées par le commissaire-priseur **Guillaume Latour** **GOOD MAISON de VENTES**



Des mots de soutien surprises du **Pr. Alain Mercat**, d'**Esteban Ocon** et de **Carla Bruni**

**327.020€**

collectés au total au cours de la soirée

**+ 157.800€**

de mécénat en nature et de compétences grâce à la générosité de **36 partenaires mécènes** (détails en p. X)

**4** partenaires majeurs



Dessirier seafood

CA CRÉDIT AGRICOLE CONSUMER FINANCE

havas factory

**20** lots de tombola

**5** lots de vente aux enchères exceptionnels

## LES DONATEURS DU GALA :

ABMI

ALD Automotive

AXA

AYACHE



CA CRÉDIT AGRICOLE CONSUMER FINANCE

Excelmans

Filib'

HAVAS GROUP

INDEFI

JDE RESEARCH

LL.BERG

NextStageAM

OWKIN

parella

Pernod Ricard

RESILIENCE

STIKOIA

STUDIOFACT MEDIA GROUP

TIM

WHITE & CASE

et **62 donateurs particuliers**

# LA VALORISATION DU MÉCÉNAT DE COMPÉTENCES ET EN NATURE (2/2) – FOCUS GALA

TYPE	PARTENAIRES MÉCÈNES			ESTIMATION (HT)
<p><b>MÉCÉNAT EN COMPÉTENCES</b></p> <p>9 partenaires mécènes</p>	<p><b>LIEU ET DÎNER</b></p> 	<p><b>CRÉATION DE CONTENUS</b></p> 	<p><b>ANIMATION / INTERVENANTS</b></p> 	<p><b>25 700€</b></p>
<p><b>MÉCÉNAT EN NATURE</b></p> <p>27 partenaires mécènes</p>	<p><b>SCÉNOGRAPHIE</b></p> 	<p><b>LOTS DE TOMBOLA ET VENTE AUX ENCHÈRES</b></p> 	<p><b>24 285€</b></p>	

\* Valorisation non communiquée

# LES LIFE RUNNERS S'ENGAGENT ET SAUVENT DES VIES AU TRAVERS DE LEURS DÉFIS SPORTIFS

En 2022, One O One a lancé l'opération **#LIFE RUNNERS** en constituant des équipes de coureurs solidaires mêlant sportifs amateurs et soignants pour participer au **Marathon de Paris** le 3 avril et aux **20KM de Paris** le 8 octobre. Cette opération a permis de collecter **12 210€**, dont 8 200€ de **184 donateurs particuliers**.

1

## MARATHON DE PARIS

### L'ÉQUIPE



**9 coureurs** avec un objectif de collecte de 420€ (10€ par km)



### LES RÉSULTATS

**9 790€ collectés**, soit 150% de l'objectif

145  
donateurs  
grand  
public



2

## 20KM DE PARIS

### L'ÉQUIPE

#### NOTRE ÉQUIPE DE LIFE RUNNERS

CES 5 COUREURS AU GRAND CŒUR QUI VONT SAUVER DES VIES ... EN COURANT !



**5 coureurs** avec un objectif de collecte de 400€ (20€ par km)



### LES RÉSULTATS

**2 420€ collectés**, soit 121% de l'objectif

39  
donateurs  
grand  
public



# SOUTENIR LES SOIGNANTS EN RÉANIMATION

“ Elles et ils sont médecins, infirmier.e.s, aides-soignant.e.s, kinésithérapeutes, psychologues, nutritionnistes... Ensemble, elles et ils ont un rôle primordial dans la réanimation d'aujourd'hui et dans nos vies de demain. ”

Tout au long du mois de **décembre 2022**, One O One a fait le portrait de ces femmes et ces hommes qui se battent pour nos vies 24h / 24 et 7j / 7, au travers de **témoignages exclusifs** soulignant leur engagement sans faille, leur ténacité, leurs sourires, leurs espoirs pour faire progresser la spécialité à nos côtés et offrir aux patients les plus fragiles une seconde vie de qualité.

## LES CHIFFRES CLÉS DE LA CAMPAGNE :



6 campagnes d'emailing envoyées

+10.000 emails lus en cumulé



6 posts publiés sur tous nos réseaux sociaux

+12.000 impressions en cumulé

6241

visionnages des portraits vidéos

23.242€

collectés grâce à la générosité de 88 donateurs



**ANNABEL BOURY**  
32 ANS

**"L'HUMANITÉ AVANT TOUT"**

Spécialité : Le bien-être des patients, des familles et de l'équipe

Profession : Psychologue

Passion(s) : Depuis les enfants: dormir

Hôpital : UZ Gent - Belgique

Lien avec One O One : Lauréate d'une des bourses de l'appel à projets « 101-AXA Belgium ICU Awards, 2021 »

Nombre années en réa : 12 ans

**Aude RÜTTIMANN**  
29 ANS

**"LE MOUVEMENT, C'EST LA VIE !"**

Spécialité : Réhabilitation précoce

Profession : Kinésithérapeute en réanimation

Passion(s) : Équitation

Hôpital : Hôpital Cochin, Paris

Lien avec One O One : 2022 - Bénévole au 1er grand dîner de gala caritatif organisé par One O One pour le progrès de la réanimation. 2023 - Engagée à nos côtés pour partager son savoir : apprendre à sauver des vies face à l'arrêt cardiaque.

Nombre années en réa : 4 ans

**CHRISTELLE CHRISOLOGUE**  
32 ANS

**"TOUJOURS EN ÉQUIPE"**

Spécialité : La polyvalence de la réanimation chirurgicale à la réanimation médicale

Profession : IDE de réanimation

Passion(s) : Le sport ! Surf, course à pied, escalade...

Hôpital : CHU de Bordeaux

Lien avec One O One : Soutien de l'équipe de coureurs « Les Life Runners One O One » lors du Marathon de Paris 2022. Bénévole volontaire lors du 1er grand dîner de gala caritatif de One O One en octobre 2022.

Nombre années en réa : 10 ans en tant qu'infirmière et 4 ans de réanimation.

**Dr ARMELLE MATHONNET**  
45 ANS

**"DEMAIN SERA PARFAIT..."**

SPECIALITÉ : Les médicaments & les produits de santé

PROFESSION : PH de MIR (Médecine Intensive Réanimation)

PASSION(S) : Mes enfants à la plage de normandie

HÔPITAL : CHU Orléans

Lien avec One O One : 2022 - Bénévole Porteur/teur RCP 2021 - Secrétaire Financier de l'IK à une Famille devenue monoparentale des milliers de la Covid-19 - Allocations Gardiennes de l'Espoir

NOMBRE ANNÉES EN RÉA : 18 ans au service des patients les plus fragiles

# LES CHIFFRES CLÉS DE L'ANNÉE 2022

4 428 195

euros collectés au profit de la réanimation depuis 2018

1050

nouveaux super-héros formés à la réanimation cardio-pulmonaire

478

kilomètres parcourus par les LIFE Runners pour le progrès de la réanimation

211

centres connectés à la plateforme 101-Epimed

182

orphelins de la Covid-19 ont été aidés dans le cadre de l'opération des Gardiens de l'Espoir

108

modules de formation complets publiés sur la plateforme Evidence 101

1

Partenariat de mécénat majeur sur 3 ans avec les Mutuelles Axa Vie pour optimiser la prise en charge des personnes âgées grâce à la data et à l'IA

12

Services pilotes français et suisses référencés sur LifeMapp

168

heures de mobilisation de 22 bénévoles engagés en soutien de nos actions de formation RCP

698

Posts et contenus publiés sur Second Life<sub>by 101</sub>

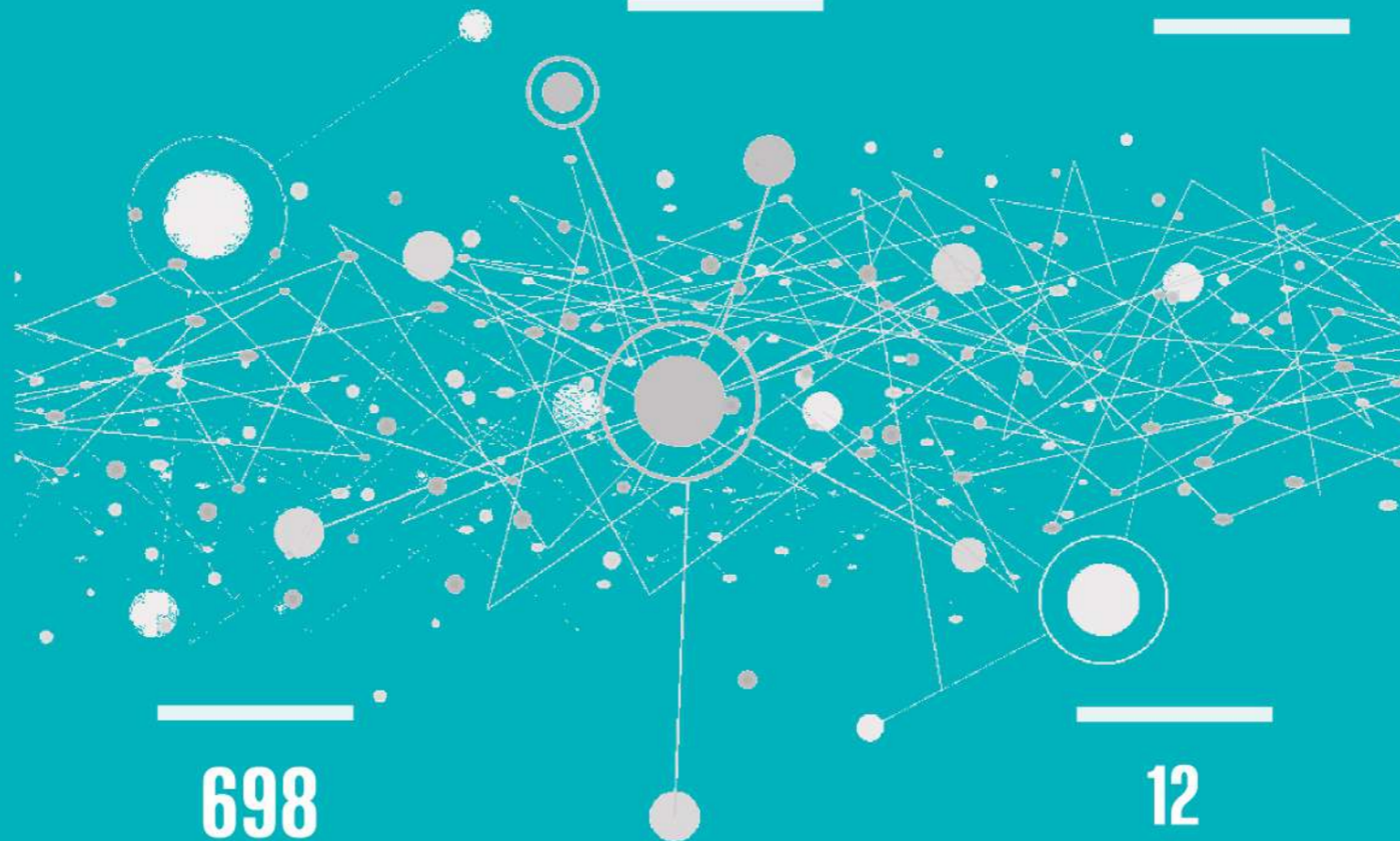



# POUR SUIVRE NOTRE STRUCTURATION



## NOTRE GOUVERNANCE – LE BUREAU

### Pr. Jean-Daniel Chiche, Président

Clinicien-chercheur avec plus de 25 ans d'expérience en réanimation et chef du service de réanimation du CHUV de Lausanne depuis Septembre 2020, il est à l'origine de la création du Fonds. Après avoir exercé des fonctions transversales universitaires et ayant présidé l'ESICM, il a une connaissance des enjeux internationaux pour cette discipline et trouve sa motivation dans un constat simple : mobiliser pour améliorer la qualité des soins et transformer la réanimation dans le monde. Il est particulièrement en charge de la stratégie et des partenariats, ainsi que des relations avec les services du réseau 101 (EMEA + Inde).

### Dr. Isabelle Bikart, Secrétaire Générale

Directrice Médicale – Organon France, Isabelle Bikart a exercé des fonctions éditoriales, de direction et de management au sein de différentes entités commerciales spécialisées dans la communication médicale. Elle a acquis une expérience indiscutable dans le domaine des nouvelles technologies d'information au service de la formation médicale continue. Elle est plus spécifiquement en charge des plateformes et des aspects méthodologiques des stratégies d'éducation.

### Mme Roxane Rouas-Rafowicz, Trésorière

Diplômée de l'école du barreau de Paris, Madame Roxane Rouas exerce plusieurs années avant de devenir directrice juridique du groupe AB . Elle occupera ensuite pendant plus de quinze ans des rôles de direction dans de grands groupes audiovisuels français et internationaux. En 2021, elle cofonde et dirige Studiofact Mediagroup. Roxane Rouas rejoint le Conseil d'Administration de One O One en janvier 2020. Suite à la démission du Pr. Djilalli Annane en sa qualité de trésorier, Roxane Rouas montre son intérêt pour endosser ce rôle et est nommée, à l'unanimité, par les Administrateurs au poste de Trésorière le 5 mars 2021.

## LE COLLÈGE DES FONDATEURS



Pr. Jean-Daniel  
CHICHE



Pr. Derek  
ANGUS



Pr. Djilalli  
ANNANE



Pr. Elie  
AZOULAY



Dr. Isabelle  
BIKART



Pr. Andrew  
RHODES

**Pr. Djilalli Annane** est plus particulièrement en charge de la stratégie et des relations avec les tutelles universitaires, ministérielles et les agences régionales de santé.

**Pr. Derek Angus** est plus particulièrement impliqué dans la stratégie, la méthodologie des essais cliniques et des relations avec les services (Amériques).

**Pr. Elie Azoulay** est plus particulièrement impliqué dans la mise en place des essais cliniques et des initiatives d'accompagnement des patients & familles.

**Pr. Andrew Rhodes** est plus particulièrement impliqué dans les relations avec les services (Asie – Pacifique) et l'éducation (recommandations & méthodologie).

# NOTRE GOUVERNANCE – LE CONSEIL D'ADMINISTRATION ET LE COMITÉ CONSULTATIF D'INVESTISSEMENTS

Président du CA



**Nicolas Harlé**

Senior Partner –  
Bain & Company

Président



**Pr. Jean-Daniel Chiche**

PU-PH, Chef du service de médecine  
intensive de réanimation, CHUV - Lausanne

Président du Comité  
de Campagne



**Olivier Abergel**

Avocat, Associé Gérant –  
LL BERG

Trésorière



**Roxane Rouas**

CEO, Cofounder –  
Studio Fact

Secrétaire



**Dr. Isabelle Bikart**

Directrice Médicale –  
Organon France

Président du Comité  
Consultatif d'Investissement



**Patrice Fonlladosa**

Président - (Re)sources

Comité Consultatif  
d'Investissement



**Muriel Touaty**

Partner education & innovation –  
One Point



**Raphaël de Andréis**

PDG - Havas Village France



**Pr. Djilali Annane**

PU-PH, Hôpital Raymond Poincaré  
(AP-HP) et Université Versailles



**Barbara Belvisi**

PDG - Interstellar Labs



**Johanna Benesty**

Partner et DG - BCG Gamma



**Guillaume Borie**

Directeur Général délégué -  
AXA France



**Anne-Marie Couderc**

Présidente non-exécutive –  
Air France KLM



**Mohammed Amor**

Chief Executive Officer - Thematics  
Asset Management



**Céline Lazorthes**

CEO et Cofounder Reslience Care



**Yann Lechelle**

CEO - Scaleway



**Antoine Martel**

Co-founder RGGoods - Investisseur



**Sidney Toledano**

PDG - LVMH Fashion Group



**Paul Younès**

Associé - Filib'

































**ONE IOI ONE**  
LA RÉANIMATION EST UN ENJEU

 Membre fondateur

# NOTRE GOUVERNANCE – LE COMITÉ SCIENTIFIQUE

Le comité scientifique est composé de **27 personnalités scientifiques de classe mondiale**. Cliniciens, scientifiques, chercheurs, épidémiologistes, éducateurs – riches d'une expertise reconnue dans tous les domaines liés à la réanimation et à ses enjeux. Ce comité **assiste** d'une part **le Conseil d'Administration dans la sélection des projets et les demandes de subventions** ; et d'autre part **les membres fondateurs et les coordinateurs nationaux des centres de réanimation affiliés dans la mise en place et le développement des programmes de recherche et d'éducation de One O One**.

## Membres du Comité Scientifique :

  Pr. Derek Angus – USA	 Pr. Luciano Gattinoni – Italie	 Pr. Gordon Rubenfled – Canada
  Pr. Elie Azoulay – France	 Pr. Margaret Herridge – Canada	 Pr. Philippe Sansonetti – France
 Pr. Richard Beale – UK	 Pr. Flavia Machado – Brésil	 Pr. Nino Stochetti – Italie
 Pr. Rinaldo Bellomo – Australie	 Pr. Kathryn Maitland – Kenya	 Pr. Mervin Singer – UK
  Pr. Thierry Calandra – Suisse	 Pr. John Marshall – Canada	 Dr. Marcio Soares – Brésil
 Pr. Sylvie Chevret – France	 Pr. Mihai Netea – Hollande	 Pr. Claudia Spies – Allemagne
 Pr. Johan De Cruyenaere – Belgique	 Pr. Marco Ranieri – Italie	 Pr. Greet Van Der Berghe – Belgique
 Pr. Julie Donohue – USA	  Pr. Andrew Rhodes – UK	 Pr. Tom Van der Poll – Hollande
 Pr. Richard Ferrer – Espagne	 Pr. Kathy Rowan – UK	  Pr. Julie Wendon – UK

## Co-Présidence du Comité Scientifique



**Pr. Thierry Calandra**  
Suisse



**Pr. Julie Wendon**  
UK



5 continents  
13 pays

# NOTRE GOUVERNANCE – L'ÉQUIPE OPÉRATIONNELLE

L'équipe opérationnelle est en charge de la **gestion et de l'animation du fonds**, ainsi que de **l'organisation, la coordination et le lancement des projets**. L'équipe se compose de **profils scientifiques**, qui mettent leur expérience des soins en réanimation au service des missions sociales de One O One ; de **chargés de collecte** qui mettent en place les actions de levée de fonds et entretiennent la relation avec les mécènes / donateurs ; et de **profils managériaux** qui assurent la gestion courante et la coordination des actions du fonds au quotidien.

## L'ÉQUIPE OPÉRATIONNELLE EN 2022 :



**Sophie Boulet**

Directrice Générale



*Arrivé en juin*

**Clément Daniel**

Directeur de projets



*Fin CDI déc*

**Kenza Diary**

Cheffe de projet Mécénat et Comm



*Arrivée en sept.*

**Anne-Sophie Debue**

Chargée de projets scientifiques senior



*Fin CDD juin*

**Yasmine Nagib**

Chargée de projets scientifiques



*Fin CDD sept*

**Marion Letheuré**

Chargée de projets scientifiques



*Fin CDD mars*

**Camille Leray**

Chargée de projets scientifiques



**Samantha Taieb**

Consultante Marketing – Event

*Mission de 3 mois  
Mars - Juin*

## Les stagiaires et alternant en 2022



**Omar Daff**

Chargé de comm. digitale

*Alternance - Fin avril*



**Lucie Drapeau**

Attachée de direction

*Stage - Fin juillet (5 mois)*



**Aurélien Perromat**

Attaché commercial

*Stage - Fin juillet  
(2 mois)*



**Arthur Tavernier**

Attaché de direction

*Stage - Fin décembre  
(4 mois)*



**Laurine Louisy**

Chargée de comm. digitale

*Stage - FIN Janvier 2023  
(4 mois)*

Au 31 décembre 2022, l'équipe One O One était constituée de 3 salariés en CDI temps plein et une stagiaire. Au regard de la stratégie 2023 avec l'accélération des projets et la construction de nouveaux projets innovants pour le progrès de la réanimation, la nouvelle organisation cible devrait atteindre une perspective d'embauche de 13 personnes en 2023.

**One O One remercie ses 63 formidables bénévoles pour leurs précieuses contributions en 2022!**

22 formateurs RCP, 32 conseillers scientifiques, et 9 bénévoles soignants présents au dîner de Gala

# NOTRE POLITIQUE POUR LA PROTECTION DES DONNÉES

Afin d'accompagner sa croissance et le développement de ses projets, **One O One s'est rapproché dès 2021 des cabinets**  **CLOTILDE BIRON** AVOCATE À LA COUR **et**  **bctg** **AVOCATS** **pour l'accompagner dans sa structuration juridique** dans le cadre de conventions de mécénat de compétences. Avec l'expansion de sa base de donateurs, de partenaires, et d'utilisateurs de ses outils, le volume de données personnelles traitées et conservées par One O One s'est accru et il est devenu crucial de **professionnaliser le traitement des données afin d'assurer le respect de la vie privée des personnes concernées et une conformité totale au Règlement Général Européen sur la Protection des Données (RGPD)**.

Après la conduite d'un audit en 2021, le cabinet  **CLOTILDE BIRON** AVOCATE À LA COUR **et One O One** ont construit et commencé à **déployer en 2022 un plan d'actions** pour documenter les mesures de collecte, de traitement et de conservation des données personnelles et **assurer la conformité auprès de la Commission Nationale de l'Informatique et des Libertés (CNIL)**.

## LES AVANCÉES EN 2022

- ✓ **Nomination de Kenza Dyari comme Déléguée à la Protection des Données (DPO)** auprès de la CNIL le 04/02
- ✓ **Rédaction de la politique de confidentialité de One O One, réalisation d'une cartographie des flux de données et création d'un registre des traitements** couvrant l'ensemble des traitements de données des donateurs et des utilisateurs des outils Mieux Accompagner
- ✓ En vue d'assurer la conformité au RGPD du journal de bord  **conduite d'une Analyse d'Impact relative à la Protection des Données (AIPD) avec le mécénat de compétences du cabinet**  **bctg** **AVOCATS**
- ✓ **Conduite de 5 ateliers de sensibilisation au RGPD** auprès de l'équipe One O One
- ✓ **Rédaction du premier rapport annuel de conformité RGPD** documentant l'ensemble des démarches engagées en 2022
- ✓ **Nomination de Clément Daniel comme DPO** à partir de janvier 2023

## LES PROCHAINES ÉTAPES

Afin de poursuivre les démarches engagées en 2022 pour la conformité RGPD, le DPO a identifié 5 grandes priorités pour 2023

- 1 Poursuivre la documentation des traitements de données des projets**  
Mieux Soigner et Mieux Comprendre
- 2 Auditer les modalités de sécurisation des données**, identifier les zones de risques et définir un plan de mise en conformité
- 3 Mettre en place et documenter les mécaniques d'archivage puis de destruction des données** à expiration du délai de conservation
- 4 Tenir à jour la cartographie des flux de données et le registre de traitement des données**
- 5 Poursuivre la sensibilisation et la formation des équipes** aux enjeux et aux bonnes pratiques relatives à la gestion des données

## LE BILAN FINANCIER DE L'ANNÉE 2022



# UNE ANNÉE 2022 EN REBOND POUR LA RÉANIMATION!

En 2022, One O One a poursuivi la structuration de son fonctionnement et le développement de ses missions sociales pour **un total de dépenses de ~764K€** (hors report des fonds dédiés). Des investissements plus importants (vs. 2021) ont été effectués pour mener des actions de collecte et de communication en vue de **redynamiser l'image pluridisciplinaire et humaine de la spécialité** (vs celle « perçue » en 2021 des suites de la crise à Covid-19 par l'opinion publique) et **repositionner One O One en tant qu'acteur majeur et innovant** du progrès de la réanimation au sein du paysage philanthropique.

Avec une collecte globale de **~1,33M€** (8,5 fois plus qu'en 2021) mais dont 84% des dons ont été encaissés sur le dernier trimestre 2022 (dîner de gala caritatif en octobre 2022, l'obtention du versement pluriannuel des Mutuelles Axa Vie en décembre et campagne de fin d'année), **la Gouvernance de One O One a préconisé de reporter le financement d'une partie de ses engagements financiers en 2023** (849K€ de report en fonds dédiés), ce qui explique le résultat négatif de -54K€ enregistrés. Ce délai supplémentaire permettra de parfaire l'encadrement et la structuration juridique des outils de One O One en vue du déploiement dans les services de réanimation en France et à l'international en 2023.

**2022, une belle année de rebond pour la réanimation avec des promesses et de nouveaux projets innovants pour 2023 !**

## TRANSPARENCE FINANCIÈRE ET RIGUEUR DE GESTION

Le Fonds One O One est suivi mensuellement par le cabinet d'expert-comptable FINEXFI ; et certifié par M. Jean-Benoît Monnais, **Commissaire aux comptes indépendant** (CAC). La présentation des comptes et la transparence financières sont en respect du règlement comptable « **ANC-2018-06** » (\*), en vigueur depuis l'année 2020, destinés aux personnes morales de droit privé à but non lucratif. Parallèlement, One O One est accompagné par le **cabinet social PRISME RH** pour le suivi des ressources humaines.



Jean-Benoît Monnais, CAC



## MODÈLE SOCIO-ÉCONOMIQUE

Le modèle du fonctionnement de One O One repose sur les piliers suivants:

- ✓ **Les produits liés à la générosité du public** : Les dons issus de l'appel à la générosité des particuliers et des entreprises ainsi que legs donation
- ✓ **Les dons en nature**, y compris ceux en compétences
- ✓ **Les produits non liés à la générosité du public**: ventes de prestations de services (facturation de formation à la réanimation cardio-pulmonaire)
- ✓ **Des subventions de l'état** pour l'aide à l'embauche d'alternants

(\* - Ce règlement a pour objectif d'améliorer et d'uniformiser l'information présentée au bénéfice des lecteurs et des donateurs et impose (i) des nouveaux modèles de bilan et de compte de résultats, (ii) l'obligation d'intégrer un compte de résultat par origine (produits) et destinations (charges) – CROD – et de le rapprocher au Compte Emplois Ressources (CER) ainsi que (iii) le renforcement des règles pour les contributions volontaires en nature (CVN) pour lesquelles il est désormais obligatoires de préciser la nature et les méthodes de valorisation utilisées.



# LES RESSOURCES ET LES CHARGES

	2020	2021	2022
<b>TOTAL DES RESSOURCES</b>	<b>2 815 851</b>	<b>748 607</b>	<b>1 558 937</b>
<b>Produits liés à la générosité du public</b>	<b>2 628 650</b>	<b>147 318</b>	<b>1 262 837</b>
Collecte auprès de particuliers	1 590 822	57 803	160 627
Collecte auprès des entreprises	1 037 809	89 505	1 102 210
Autres produits	19	10	0
<b>Produits non liés à la générosité du public</b>	<b>0</b>	<b>6 100</b>	<b>69 226</b>
Formation à la réanimation cardio-pulmonaire	0	6 100	34 226
Sponsoring	0	0	35 000
<b>Autres produits</b>	<b>0</b>	<b>8 000</b>	<b>4 667</b>
Subventions	0	8 000	4 667
<b>Reprise sur provision et dépréciations</b>	<b>0</b>	<b>418</b>	
<b>Utilisations de fonds dédiés</b>	<b>187 201</b>	<b>586 771</b>	<b>222 207</b>
<b>TOTAL DES CHARGES</b>	<b>1 806 003</b>	<b>1 003 691</b>	<b>1 612 796</b>
<b>Missions sociales</b>	<b>183 280</b>	<b>586 632</b>	<b>223 346</b>
Mieux Soigner	141 479	159 758	85 975
Mieux Comprendre	2 000	110 081	0
Mieux Accompagner	39 801	316 793	137 371
<b>Frais de collecte de fonds et communication</b>	<b>243 148</b>	<b>15 550</b>	<b>177 466</b>
<b>Frais de fonctionnement</b>	<b>128 266</b>	<b>389 995</b>	<b>346 615</b>
<b>Frais liés aux formations RCP</b>	<b>0</b>	<b>1 159</b>	<b>9 842</b>
<b>Impôt lié aux formations RCP</b>	<b>0</b>	<b>355</b>	<b>6 528</b>
<b>Reports en fonds dédiés</b>	<b>1 251 309</b>	<b>10 000</b>	<b>849 000</b>
<b>RESULTAT</b>	<b>1 009 848</b>	<b>-255 084</b>	<b>-53 859</b>

**95%**

des ressources proviennent de la  
**GÉNÉROSITÉ PUBLIQUE**  
(particuliers et entreprises)

**61%**

des dépenses missions sociales ont été alloués pour  
**MIEUX ACCOMPAGNER les patients, proches et soignants**

En 2022, **One O One a collecté un total de 1,26M€ de dons** auprès des entreprises (87% du total des dons) et des particuliers (13%). L'obtention du mécénat pluriannuel majeur des Mutuelles Axa Vie représente 61% du total des produits liés à la générosité du public. En parallèle, One O One a bénéficié de mécénats en nature et en compétences valorisés à hauteur de 241K€ (non comptabilisés dans le total des ressources).

Les typologies de **ressources progressent en termes de diversification** avec la sectorisation de l'activité non lucrative pour la vente de prestation de services liée à l'activité de formations à la réanimation cardiopulmonaire en entreprises (x5,7 vs. 2021), des actions de sponsoring ainsi que des subventions exceptionnelles de l'état liées au recrutement d'un alternant en 2021 et une fin de contrat en avril 2022.

One O One a poursuivi la **réalisation de ses missions sociales** avec un accent particulier sur le développement des outils du pôle Mieux Accompagner, la clôture des versements des bourses de la campagne Gardiens de L'espoir au 01/03/2022 et la production des contenus scientifiques à destination de la plateforme de formation des soignants du pôle Mieux soigner.

**x12** de dépenses en COLLECTE ET COMMUNICATION  
pour **UNE LEVÉE DE FONDS DE 8,5X** PLUS ÉLEVÉE  
qu'en 2021!

## RÉPARTITION DES DÉPENSES DES MISSIONS SOCIALES

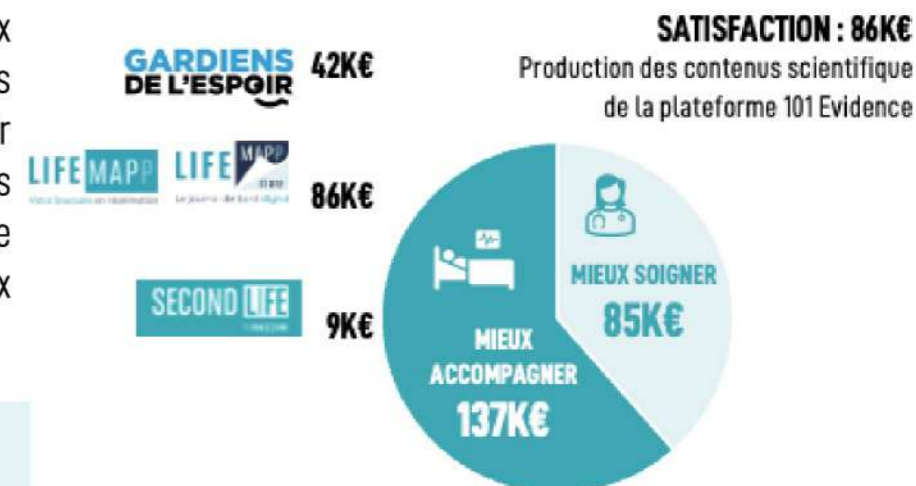

# RÉPARTITION DES DÉPENSES APRÈS AFFECTATION DES DÉPENSES COURANTES

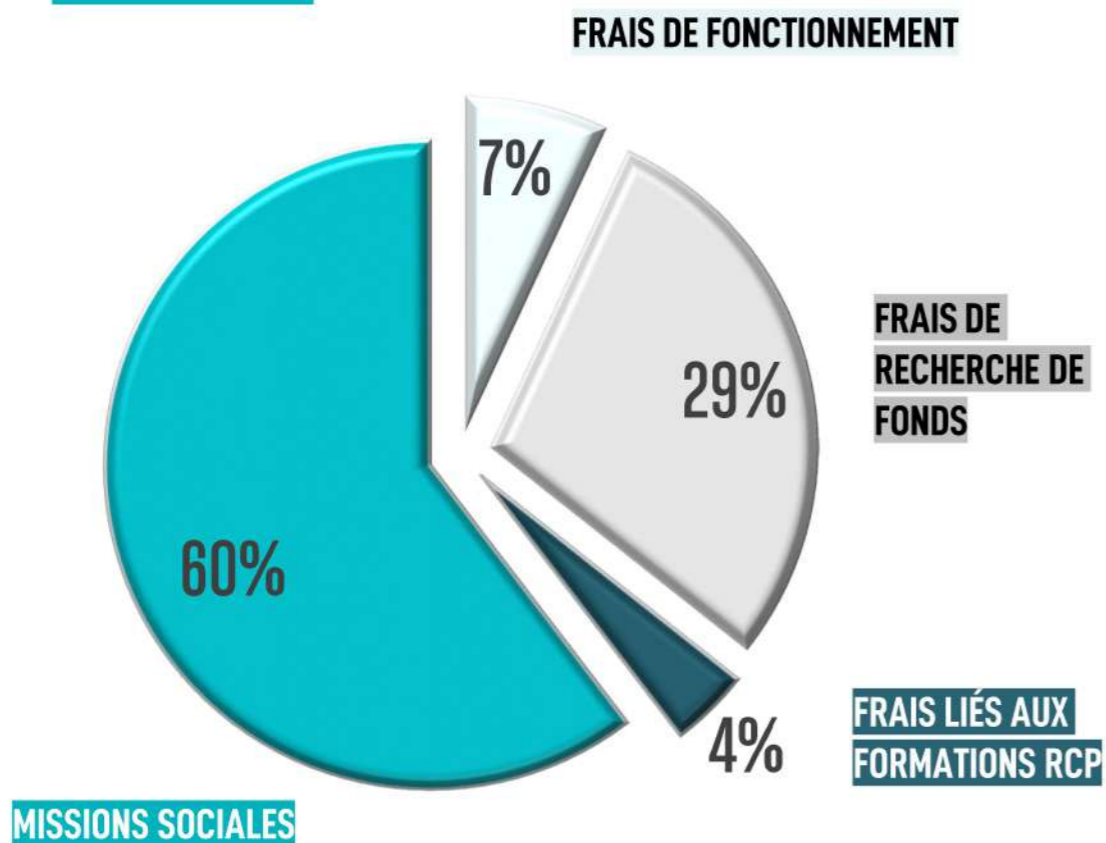

**Les frais de missions sociales** comprennent les charges du personnel dédié, le coût du développement ou financement des différents projets des pôles Mieux Soigner et Mieux Accompagner les patients les plus fragiles qui représentent un total de **454 984 €**.

**Les frais recherche de fonds et de communication** totalisent **221 516 €** et correspondent

- ✓ aux frais et au temps passé pour l'organisation des événements (dîner de Gala, événements sportifs, etc.) pour solliciter l'appel à la générosité;
- ✓ aux autres autres frais d'appel et de gestion de la générosité du public (emailing, création, CRM, relations donateurs ... );
- ✓ au temps consacré pour la réponse aux différents appels à projets

Ils intègrent les charges directement imputables ainsi que des charges de personnel dédié et charges indirectes.

**Les frais de fonctionnement** totalisent **53 879 €** et enregistrent les coûts non affectés aux missions sociales ou à la recherche de fonds, nécessaires au fonctionnement du Fonds.

**Les frais liés aux formations à la réanimation cardio-pulmonaire** totalisent **33 423€** et correspondent aux dépenses logistiques pour l'organisation des sessions de formation, le stockage des kits de formation, le défraiement des formateurs bénévoles ; ainsi que des charges de personnel dédié et charges indirectes.

**60 %**

des dépenses engagées en 2022  
ont été consacrées aux MISSIONS SOCIALES

*One O One s'engage sur une maîtrise et une optimisation constantes de la gestion de ses dépenses, dans le respect de la générosité de ses donateurs.*

**Jean-Benoît MONNAIS**

Commissaire aux Comptes

**FONDS DE DOTATION 101 (One O One)**

Régi par la loi n° 2008-776 du 4 août 2008 de modernisation de l'Économie,

Articles 140 et 141 et du décret n° 2009-158 du 11 février 2009

-----  
27 rue Faubourg Saint-Jacques

75014 Paris

SIREN 837 983 477

-----  
Rapport du commissaire aux comptes sur les comptes annuels

Exercice clos le 31 décembre 2022

COMMISSAIRE AUX COMPTES  
Inscrit sur la liste des Commissaires aux comptes de la Compagnie Régionale des Commissaires aux Comptes de Versailles et du Centre  
11 Ter rue de Solferino - 78600 M. Jean Laflotte

**Jean-Benoît MONNAIS**

Commissaire aux Comptes

Aux Administrateurs,

1. Opinion

En exécution de la mission qui nous a été confiée par votre Conseil d'Administration, nous avons effectué l'audit des comptes annuels du Fonds de dotation 101 (One O One) relatifs à l'exercice clos le 31 décembre 2022, tels qu'ils sont joints au présent rapport. Nous certifions que les comptes annuels sont, au regard des règles et principes comptables français, réguliers et sincères et donnent une image fidèle du résultat des opérations de l'exercice écoulé ainsi que de la situation financière et du patrimoine du Fonds de dotation à la fin de cet exercice.

2. Fondement de l'opinion

Référentiel d'audit

Nous avons effectué notre audit selon les normes d'exercice professionnel applicables en France. Nous estimons que les éléments que nous avons collectés sont suffisants et appropriés pour fonder notre opinion. Les responsabilités qui nous incombent en vertu de ces normes sont indiquées dans la partie « Responsabilités du commissaire aux comptes relatives à l'audit des comptes annuels » du présent rapport.

Indépendance

Nous avons réalisé notre mission d'audit dans le respect des règles d'indépendance qui nous sont applicables, sur la période de janvier 2022 à la date d'émission de notre rapport et, notamment, nous n'avons pas fourni de services interdits par le Code de déontologie de la profession des commissaires aux comptes.

3. Justification des appréciations

En application des dispositions des articles L.823-9 et R.823-7 du Code de commerce relatives à la justification de nos appréciations, nous portons à votre connaissance les appréciations suivantes qui, selon notre jugement professionnel, ont été les plus importantes pour l'audit des comptes annuels de l'exercice. Ces appréciations ont porté sur le caractère approprié des principes comptables appliqués et sur la présentation d'ensemble des comptes. Les appréciations ainsi portées s'inscrivent dans le contexte de l'audit des comptes annuels pris dans leur ensemble et de la formation de notre opinion exprimée ci-avant. Nous n'exprimons pas d'opinion sur des éléments de ces comptes annuels pris isolément. Il n'existe pas d'évènement ou de décision importante entérinée au cours de l'exercice qui ne serait pas traduit dans les comptes de l'exercice.

COMMISSAIRE AUX COMPTES  
Inscrit sur la liste des Commissaires aux comptes de la Compagnie Régionale des Commissaires aux Comptes de Versailles et du Centre  
11 Ter rue de Solferino - 78600 M. Jean Laflotte

LE RAPPORT DU  
COMMISSAIRE  
AUX COMPTES

# LE RAPPORT DU COMMISSAIRE AUX COMPTES

**Jean-Benoît MONNAIS**

Commissaire aux Comptes

#### 4. Vérification du rapport d'activité et des autres documents adressés aux administrateurs

Nous avons également procédé, conformément aux normes d'exercice professionnel applicables en France, aux vérifications spécifiques prévues par la loi. Nous n'avons pas d'observation à formuler sur la sincérité et la concordance avec les comptes annuels des informations données dans les documents sur la situation financière et les comptes annuels.

#### 5. Responsabilités de la direction et des personnes constituant le gouvernement du Fonds de dotation Relatives aux comptes annuels

Il appartient à la direction d'établir des comptes annuels présentant une image fidèle conformément aux règles et principes comptables français ainsi que de mettre en place le contrôle interne qu'elle estime nécessaire à l'établissement de comptes annuels ne comportant pas d'anomalies significatives, que celles-ci proviennent de fraudes ou résultent d'erreurs. Lors de l'établissement des comptes, il incombe à la direction d'évaluer la capacité du Fonds de dotation à poursuivre son activité, de présenter ces comptes, le cas échéant, les informations nécessaires relatives à la continuité de l'exploitation et d'appliquer la convention comptable de continuité d'exploitation, sauf s'il est prévu de liquider le Fonds ou de cesser son activité. Conformément aux statuts, les comptes annuels ont été élaborés par le Trésorier, arrêtés par le Président et ils seront approuvés par le Conseil d'administration.

#### 6. Responsabilités du commissaire aux comptes relatives à l'audit des comptes annuels

Il nous appartient d'établir un rapport sur les comptes annuels. Notre objectif est d'obtenir une assurance raisonnable que les comptes annuels pris dans leur ensemble ne comportent pas d'anomalies significatives. L'assurance raisonnable correspond à un niveau élevé d'assurance, sans toutefois garantir qu'un audit réalisé conformément aux normes d'exercice professionnel permet de systématiquement détecter toute anomalie significative. Les anomalies peuvent provenir de fraudes ou résulter d'erreurs et sont considérées comme significatives lorsque l'on peut raisonnablement s'attendre à ce qu'elles puissent, prises individuellement ou en cumulé, influencer les décisions économiques que les utilisateurs des comptes prennent en se fondant sur ceux-ci.

Comme précisé par l'article L. 823-10-1 du Code de commerce, notre mission de certification des comptes ne consiste pas à garantir la viabilité ou la qualité de la gestion de votre structure.

Dans le cadre d'un audit réalisé conformément aux normes d'exercice professionnel applicables en France, le commissaire aux comptes exerce son jugement professionnel tout au long de cet audit. En outre :

- Il identifie et évalue les risques que les comptes annuels comportent des anomalies significatives, que celles-ci proviennent de fraudes ou résultent d'erreurs, définit et met en oeuvre des procédures d'audit face à ces risques, et recueille des éléments qu'il estime suffisants et appropriés pour fonder son opinion. Le risque de non-détection d'une anomalie significative provenant d'une fraude est plus élevé que celui d'une anomalie significative résultant d'une erreur, car la fraude peut impliquer la collusion, la falsification, les omissions volontaires, les fausses déclarations ou le contournement du contrôle interne ;

COMMISSAIRE AUX COMPTES  
Inscrit sur la liste des Commissaires aux comptes de la Compagnie Régionale des Commissaires aux Comptes de Versailles et du Centre  
11 Ter rue de Solferino - 78640 M. Maisons Laffitte

**Jean-Benoît MONNAIS**

Commissaire aux Comptes

- Il prend connaissance du contrôle interne pertinent pour l'audit afin de définir des procédures d'audit appropriées en la circonstance, et non dans le but d'exprimer une opinion sur l'efficacité du contrôle interne ;

- Il apprécie le caractère approprié des méthodes comptables retenues et le caractère raisonnable des estimations comptables faites par la direction, ainsi que les informations les concernant fournies dans les comptes annuels ;

- Il apprécie le caractère approprié de l'application par la direction de la convention comptable de continuité d'exploitation, et selon les éléments collectés, l'existence ou non d'une incertitude significative liée à des événements ou à des circonstances susceptibles de mettre en cause la capacité de la structure à poursuivre son activité. Cette appréciation s'appuie sur les éléments collectés jusqu'à la date de son rapport, étant toutefois rappelé que des circonstances ou événements ultérieurs pourraient mettre en cause la continuité d'exploitation. S'il conclut à l'existence d'une incertitude significative, il attire l'attention des lecteurs de son rapport sur les informations fournies dans les comptes annuels au sujet de cette incertitude ou, si ces informations ne sont pas pertinentes, il formule une certification avec réserve ou un refus de certifier.

- Il apprécie la présentation d'ensemble des comptes annuels et évalue si les comptes annuels reflètent les opérations et événements sous-jacents de manière à en donner une image fidèle.

Fait à Maisons-Laffitte

Le 2 juin 2023

Le commissaire aux comptes

  
Jean-Benoît MONNAIS

COMMISSAIRE AUX COMPTES  
Inscrit sur la liste des Commissaires aux comptes de la Compagnie Régionale des Commissaires aux Comptes de Versailles et du Centre  
11 Ter rue de Solferino - 78640 M. Maisons Laffitte

Le détail des comptes 2022 peut  
être envoyé sur demande écrite  
par email à l'adresse :  
[hello@one-o-one.eu](mailto:hello@one-o-one.eu)

# ONE | 101 | ONE

LA RÉANIMATION EST UN ENJEU



## REMERCIEMENTS



**MERCI À TOUS NOS DONATEURS, ENTREPRISES MÉCÈNES ET PARTENAIRES QUI NOUS SOUTIENNENT DEPUIS LE DÉBUT,**  
que leur soutien soit d'ordre financier ou en mécénat de compétences, rien ne serait possible sans eux.

**MERCI À TOUS NOS BÉNÉVOLES, PROFESSIONNELS DE LA RÉANIMATION OU NON,**  
qui nous accompagnent au quotidien dans nos missions en faveur du progrès de la réanimation.

**MERCI À TOUS CELLES ET CEUX QUI PARTICIPENT  
DÈS AUJOURD'HUI À LA RÉANIMATION DE DEMAIN**